SPRAWOZDANIE
ZARZĄDU STOWARZYSZENIA LGR „7 RYB"
ZA 2020 R.

I. WSTĘP

1) Członkowie Stowarzyszenia

Na dzień 31.12.2020 r. Stowarzyszenie LGR „7 Ryb" zrzeszało 110 członków, w tym:

a) 11 z sektora publicznego,
b) 12 z sektora społecznego,
c) 54 z sektora gospodarczego,
d) 33 mieszkańców.

Z pośród ww. sektorów część tych osób reprezentuje jednocześnie dwa sektory np. mieszkaniec i przedstawiciel sektora społecznego lub mieszkaniec i przedsiębiorca. Ponadto 13 członków Stowarzyszenia LGR „7 Ryb" zaliczana jest do sektora rybackiego, w tym 1 podmiot sektora publicznego, 1 podmiot sektora społecznego oraz 11 podmiotów sektora gospodarczego.

2) Rachunki bankowe

Stan środków na rachunkach bankowych Stowarzyszenia LGR „7 Ryb" na dzień 31.12.2020 r. wynosił 9 937,39 zł.

Ponadto Stowarzyszenie na dzień 31.12 2020 r. posiadało należności z tytułu wniosków o płatność w ramach Wielkopolskiego Regionalnego Programu Operacyjnego 2014 – 2020 oraz PO Rybactwo i Morze 2014 – 2020 na kwotę 128.461,35 zł.

3) Na dzień 31.12.2020 r. skład III kadencji organów Stowarzyszenia LGR „7 Ryb" przedstawiał się następująco:

Zarząd Stowarzyszenia LGR „7 Ryb"

a) Dorota Knopczyńska - Prezes Stowarzyszenia
b) Wiesław Ewertowski – Wiceprezes
c) Beata Ryga-Krysiak – Skarbnik
d) Karolina Stefaniak – Sekretarz
e) Katarzyna Sałata - Członek Zarządu
f) Paweł Dreger - Członek Zarządu
g) Marek Borzych– Członek Zarządu

Siedziba Stowarzyszenia Lokalna Grupa Rybacka „7 Ryb" – ul. Kolejowa 24, 62-100 Wągrowiec
nr tel. ☎ 67 2547 441, *strona internetowa* *www.7ryb.pl, e-mail* *stowarzyszenie7ryb@wp.pl*

W dniu 13 grudnia 2020 roku odszedł od nas na wieczny spoczynek Pan Bernard Kuliberda – Członek Zarządu Stowarzyszenia.

Komisja Rewizyjna Stowarzyszenia LGR „7 Ryb"

a) Grzegorz Bałdyga – Przewodniczący
b) Joanna Hereć – Członek Komisji
c) Małgorzata Bejma – Członek Komisji

Rada Stowarzyszenia LGR „7 Ryb"

1) Sektor gospodarczy (rybacki)

a) Marek Szeszycki
b) Andrzej Michalski
c) Violetta Winiecka
d) Robert Kowalewski
e) Marek Hallas
f) Roman Madaj
g) Sylwia Król

2) Sektor społeczny

a) Paweł Andrzejczak
b) Robert Filipiak

3) Sektor publiczny

a) Eugeniusz Kucner
b) Łukasz Malczewski
c) Bogusława Jagodzińska
d) Tomasz Szrama

4) Mieszkańcy:

e) Janusz Woźniak,
f) Kamila Bąk.

II. WALNE ZEBRANIA CZŁONKÓW

Zgodnie ze Statutem Stowarzyszenia w dniu 22 czerwca 2020 r., o godz. 18.00 w restauracji dobra truskawka, w miejscowości Nowe 12, Gmina Wągrowiec, odbyło się Sprawozdawcze Walne Zebranie Członków Stowarzyszenia LGR „7 Ryb". Podczas Zebrania podsumowaliśmy rok 2019 oraz przedstawiliśmy plany Stowarzyszenia na 2020 rok w tym m.in. w zakresie realizacji LSR w ramach PO RYBACTWO I MORZE 2014-2020 jak również zadań związanych z realizacją

Siedziba Stowarzyszenia Lokalna Grupa Rybacka „7 Ryb" – ul. Kolejowa 24, 62-100 Wągrowiec
nr tel. ☎ 67 2547 441, *strona internetowa www.7ryb.pl, e-mail stowarzyszenie7ryb@wp.pl*

projektów w ramach Wielkopolskiego Regionalnego Programu Operacyjnego 2014-2020 z zakresie edukacji ekologicznej czy budowy boiska do ministreetballa w Gołańczy oraz placu zabaw w Lipinach. Obecni na sali członkowie wysłuchali sprawozdań z działalności organów Stowarzyszenia tj. Rady, Komisji Rewizyjnej i Zarządu, które zostały zatwierdzone kolejno przyjmowanymi uchwałami. Przedstawiono sprawozdania z działalności finansowej Stowarzyszenia. Przewodniczący Komisji Rewizyjnej Pan Grzegorz Bałdyga przedstawił ocenę sprawozdania finansowego i pracy Zarządu za 2019 rok. Podjęto Uchwałę w sprawie absolutorium dla Członków Zarządu.

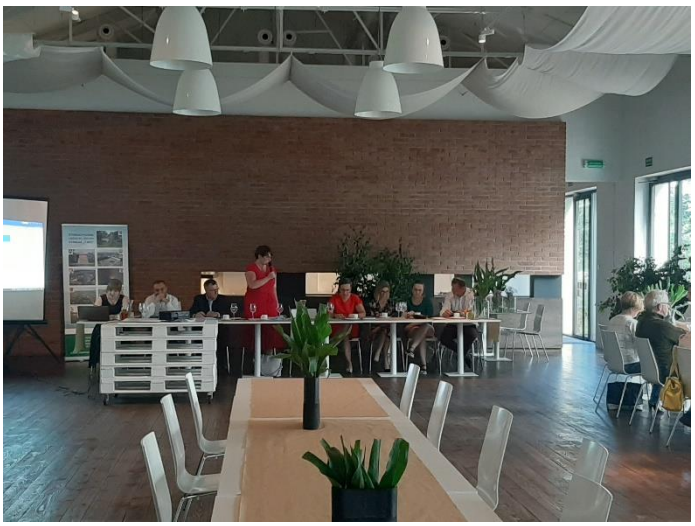

Sprawozdawcze Zebranie Członków w dniu 22 czerwca 2020 r.

Siedziba Stowarzyszenia Lokalna Grupa Rybacka „7 Ryb" – ul. Kolejowa 24, 62-100 Wągrowiec
nr tel. ☎ 67 2547 441, *strona internetowa www.7ryb.pl, e-mail stowarzyszenie7ryb@wp.pl*

III. REALIZACJA LOKALNEJ STRATEGII ROZWOJU

1. PODPISANIE ANEKSÓW DO UMOWY NA REALIZACJĘ LSR

W dniu 12.08.2020 r.– Prezes Zarządu Pani Dorota Knopczyńska oraz Wiceprezes Zarządu Wiesław Ewertowski podpisali aneks nr 11 do umowy o warunkach i realizacji strategii rozwoju lokalnego kierowanego przez społeczność nr 00002-6933-UM1530001/15 .

IV. NABORY WNIOSKÓW O DOFINANSOWANIE

W dniu 12.05.2020 Stowarzyszenie LGR „7 Ryb" ogłosiło 21 naborów na które wnioski można było składać w okresie od dnia 1.06.2020 do dnia 19.06.2020 godz. 15.30, w zakresie przedsięwzięć:

- Nabór 25/2020 w ramach Przedsięwzięcia 1.1.1 Modernizacja i innowacyjność w sektorze rybackim. Wysokość limitu środków w tym naborze wynosiła 794.631,00 zł.
  liczba złożonych wniosków: 3
  wnioskowana kwota pomocy: 608.419,00 zł.
- Nabór 26/2020 w ramach Przedsięwzięcia 1.1.2 Rozwój potencjału sprzedażowego sektora rybackiego. Wysokość limitu środków w tym naborze wynosiła 338.194,00 zł.
  Brak złożonych wniosków
- Nabór 27/2020 w ramach Przedsięwzięcia 1.1.3 Rozwój kompetencji pracowników sektora rybackiego. Wysokość limitu środków w tym naborze wynosiła 80.000,00 zł.
  Brak złożonych wniosków
- Nabór 28/2020 w ramach Przedsięwzięcia 1.2.1 Wykorzystanie potencjału w zakresie przetwórstwa lokalnych produktów. Wysokość limitu środków w tym naborze wynosiła 119.200,00 zł.
  Brak złożonych wniosków
- Nabór 29/2020 w ramach Przedsięwzięcia 1.2.2 Wsparcie aktywności gospodarczej generującej miejsca pracy. Wysokość limitu środków w tym naborze wynosiła 74 937,20 zł.
  liczba złożonych wniosków: 1
  wnioskowana kwota pomocy: 34.415,00 zł.
- Nabór 30/2020 w ramach Przedsięwzięcia 2.1.1 Tworzenie przestrzeni do integracji i aktywizacji społeczności lokalnych. Wysokość limitu środków w tym naborze wynosiła 48.508,66 zł.
  liczba złożonych wniosków: 1
  wnioskowana kwota pomocy: 48.508,00 zł.

Siedziba Stowarzyszenia Lokalna Grupa Rybacka „7 Ryb" – ul. Kolejowa 24, 62-100 Wągrowiec
nr tel. ☎ 67 2547 441, *strona internetowa www.7ryb.pl, e-mail stowarzyszenie7ryb@wp.pl*

- Nabór 31/2020 w ramach Przedsięwzięcia 2.1.2 Organizacja aktywnych form spędzania wolnego czasu oraz integracja społeczności lokalnych. Wysokość limitu środków w tym naborze wynosiła 8.800,00 zł.

  Brak złożonych wniosków

- Nabór 32/2020 w ramach Przedsięwzięcia 2.1.2 Organizacja aktywnych form spędzania wolnego czasu oraz integracja społeczności lokalnych. Wysokość limitu środków w tym naborze wynosiła 8.800,00 zł.
  liczba złożonych wniosków: 1
  wnioskowana kwota pomocy: 8.800,00 zł.
- Nabór 33/2020 w ramach Przedsięwzięcia 2.1.2 Organizacja aktywnych form spędzania wolnego czasu oraz integracja społeczności lokalnych. Wysokość limitu środków w tym naborze wynosiła 12.800,00 zł.

  Brak złożonych wniosków

- Nabór 34/2020 w ramach Przedsięwzięcia 2.1.2 Organizacja aktywnych form spędzania wolnego czasu oraz integracja społeczności lokalnych. Wysokość limitu środków w tym naborze wynosiła 7.500,00 zł.
  liczba złożonych wniosków: 1
  wnioskowana kwota pomocy: 7.500,00 zł
- Nabór 35/2020 w ramach Przedsięwzięcia 2.1.2 Organizacja aktywnych form spędzania wolnego czasu oraz integracja społeczności lokalnych. Wysokość limitu środków w tym naborze wynosiła 13.895,00 zł.
  Brak złożonych wniosków
- Nabór 36/2020 w ramach Przedsięwzięcia 2.2.1 Rozwój infrastruktury turystycznej i rekreacyjnej. Wysokość limitu środków w tym naborze wynosiła 69.391,50 zł.
  liczba złożonych wniosków: 1
  wnioskowana kwota pomocy: 69.372,75 zł.
- Nabór 37/2020 w ramach Przedsięwzięcia 2.2.2 Promowanie dziedzictwa kulturowego i walorów środowiskowych. Wysokość limitu środków w tym naborze wynosiła 3.450,00 zł.

  Brak złożonych wniosków

- Nabór 38/2020 w ramach Przedsięwzięcia 2.2.2 Promowanie dziedzictwa kulturowego i walorów środowiskowych. Wysokość limitu środków w tym naborze wynosiła 8.950,00 zł.
  Brak złożonych wniosków
- Nabór 39/2020 w ramach Przedsięwzięcia 2.2.2 Promowanie dziedzictwa kulturowego i walorów środowiskowych. Wysokość limitu środków w tym naborze wynosiła 6.150,00 zł.
  liczba złożonych wniosków: 1
  wnioskowana kwota pomocy: 6.150,00 zł.

Siedziba Stowarzyszenia Lokalna Grupa Rybacka „7 Ryb" – ul. Kolejowa 24, 62-100 Wągrowiec
nr tel. ☎ 67 2547 441, *strona internetowa* *www.7ryb.pl, e-mail* *stowarzyszenie7ryb@wp.pl*

- Nabór 40/2020 w ramach Przedsięwzięcia 2.2.2 Promowanie dziedzictwa kulturowego i walorów środowiskowych. Wysokość limitu środków w tym naborze wynosiła 2.150,00 zł.
  Brak złożonych wniosków
- Nabór 41/2020 w ramach Przedsięwzięcia 2.2.2 Promowanie dziedzictwa kulturowego i walorów środowiskowych. Wysokość limitu środków w tym naborze wynosiła 7.450,00 zł.
  liczba złożonych wniosków: 1
  wnioskowana kwota pomocy: 7.450,00 zł.
- Nabór 42/2020 w ramach Przedsięwzięcia 2.2.2 Promowanie dziedzictwa kulturowego i walorów środowiskowych. Wysokość limitu środków w tym naborze wynosiła 14.950,00 zł.
  Brak złożonych wniosków
- Nabór 43/2020 w ramach Przedsięwzięcia 2.2.2 Promowanie dziedzictwa kulturowego i walorów środowiskowych. Wysokość limitu środków w tym naborze wynosiła 9.100,00 zł.
  liczba złożonych wniosków: 1
  wnioskowana kwota pomocy: 9.100,00 zł.
- Nabór 44/2020 w ramach Przedsięwzięcia 2.2.2 Promowanie dziedzictwa kulturowego i walorów środowiskowych. Wysokość limitu środków w tym naborze wynosiła 3.450,00 zł.
  Brak złożonych wniosków
- Nabór 45/2020 w ramach Przedsięwzięcia 2.2.2 Promowanie dziedzictwa kulturowego i walorów środowiskowych. Wysokość limitu środków w tym naborze wynosiła 6.532,00zł.
  Brak złożonych wniosków

Ponadto przeprowadzono dwa nabory na projekty grantowe:

1) Ogłoszenie nr 1/2020/G o konkursie na wybór grantobiorców w ramach realizacji przez Lokalną Grupę Rybacką „7 Ryb" projektu grantowego pod nazwą Aktywna społeczność lokalna obszaru LGR „7 Ryb" – INTEGRACJA – KULTURA – WYPOCZYNEK:

limit dostępnych środków w ramach dotacji: 63.600,00 zł.

liczba złożonych wniosków: 4

wnioskowana kwota pomocy: 35.203,00 zł.

2) Ogłoszenie nr 2/2020/G o konkursie na wybór grantobiorców w ramach realizacji przez Lokalną Grupę Rybacką „7 Ryb" projektu grantowego pod nazwą TO CO MAMY - Promocja dziedzictwa kulturowego i walorów środowiskowych obszaru działania LGR „7 Ryb":

limit dostępnych środków w ramach dotacji: 33.350,00 zł.

liczba złożonych wniosków: 2

Siedziba Stowarzyszenia Lokalna Grupa Rybacka „7 Ryb" – ul. Kolejowa 24, 62-100 Wągrowiec
nr tel. ☎ 67 2547 441, *strona internetowa www.7ryb.pl, e-mail stowarzyszenie7ryb@wp.pl*

wnioskowana kwota pomocy: 16.273,40 zł.

W związku ogłoszonymi naborami wniosków o dofinasowanie, Stowarzyszenie LGR „7 Ryb" przeprowadziło cykl szkoleń w dniu:

1. 26 maja 2020 r. o godzinie 09^{30} w zakresie naboru 25/2020 w ramach Przedsięwzięcia 1.1.1 Modernizacja i innowacyjność w sektorze rybackim oraz o godzinie 11^{00} w zakresie naboru 26/2020 w ramach Przedsięwzięcia 1.1.2 Rozwój potencjału sprzedażowego sektora rybackiego, natomiast o godzinie 12:30 P 1.1.3. Rozwój kompetencji pracowników sektora rybackiego.
2. 27 maja 2020 r. o godzinie 09:00 w zakresie Naboru 28/2020 w ramach Przedsięwzięcia 1.2.1. Wykorzystanie potencjału w zakresie przetwórstwa lokalnych produktów, oraz o godzinie 10:00 w zakresie Naboru 29/2020 w ramach Przedsięwzięcia 1.2.2. Wsparcie aktywności gospodarczej generującej miejsca pracy, natomiast o godzinie 11:30 odbyło się szkolenie w ramach Przedsięwzięcia P 2.1.1. Tworzenie przestrzeni do integracji i aktywizacji społeczności lokalnych w ramach Naboru 30/2020, o godzinie 13:00 przeprowadzono szkolenie w zakresie Naboru 31/2020 w ramach Przedsięwzięcia 2.1.2. Organizacja aktywnych form spędzania wolnego czasu oraz integracja społeczności lokalnych.
3. 28 maja 2020 r. odbyły się szkolenia:
   - godzinie 09:00 w zakresie Naboru 32/2020 Przedsięwzięcie 2.1.2. Organizacja aktywnych form spędzania wolnego czasu oraz integracja społeczności lokalnych
   - o godzinie 10:00 w zakresie Naboru 39/2020 Przedsięwzięcie 2.2.2. Promowanie dziedzictwa kulturowego walorów środowiskowych
   - o godzinie 11:00 w zakresie Naboru 34/2020 Przedsięwzięcie 2.1.2. Organizacja aktywnych form spędzania wolnego czasu oraz integracja społeczności lokalnych
   - o godzinie 12:00 w zakresie Naboru 41/2020 Przedsięwzięcie 2.2.2. Promowanie dziedzictwa kulturowego i walorów środowiskowych
   - o godzinie 13:00 w zakresie Naboru 36/2020 Przedsięwzięcie 2.2.1. Organizacja aktywnych form spędzania wolnego czasu oraz integracja społeczności lokalnych.
4. 2 czerwca 2020 r. odbyły się szkolenia:
   - o godzinie 09:00 w zakresie Naboru 25/2020 Przedsięwzięcie 2.1.2 Organizacja aktywnych form spędzania wolnego czasu oraz integracja społeczności lokalnych.

Siedziba Stowarzyszenia Lokalna Grupa Rybacka „7 Ryb" – ul. Kolejowa 24, 62-100 Wągrowiec
nr tel. ☎ 67 2547 441, *strona internetowa* *www.7ryb.pl, e-mail* *stowarzyszenie7ryb@wp.pl*

- o godzinie 10:30 w zakresie Naboru 37/2020 Przedsięwzięcie 2.2.2. Promowanie dziedzictwa kulturowego i walorów środowiskowych.
- o godzinie 11:30 w zakresie Naboru 38/2020 Przedsięwzięcie 2.2.2. Promowanie dziedzictwa kulturowego i walorów środowiskowych.
- o godzinie 13:00 w zakresie Naboru 42/2020 Przedsięwzięcie 2.2.2. Promowanie dziedzictwa kulturowego i walorów środowiskowych.

5. 3 czerwca 2020 r. odbyły się szkolenia:
   - o godzinie 9:00 w zakresie Naboru 33/2020 Przedsięwzięcie 2.1.2 Organizacja aktywnych form spędzania wolnego czasu oraz integracja społeczności lokalnych
   - o godzinie 10:30 w zakresie Naboru 40/2020 Przedsięwzięcie 2.2.2. Promowanie dziedzictwa kulturowego i walorów środowiskowych
   - o godzinie 12:00 w zakresie Naboru 44/2020 Przedsięwzięcie 2.2.2. Promowanie dziedzictwa kulturowego i walorów środowiskowych
5. 4 czerwca 2020 r. odbyły się szkolenia:
   - o godzinie 09:00 w zakresie Naboru 43/2020 Przedsięwzięcie 2.1.2 Organizacja aktywnych form spędzania wolnego czasu oraz integracja społeczności lokalnych
   - o godzinie 10:30 w zakresie Naboru 45/2020 Przedsięwzięcie 2.1.2 Organizacja aktywnych form spędzania wolnego czasu oraz integracja społeczności lokalnych
6. 15 czerwca 2020 r. oraz 16 czerwca odbyły się szkolenia dla Grantobiorców o godzinie 11:00 oraz o godzinie 15:30.

W dniu 16.07.2020 r., od godziny 16.00 w siedzibie biura Stowarzyszenia Lokalna Grupa Rybacka „7 Ryb" przy ulicy Kolejowej 24 w Wągrowcu, odbyło się posiedzenia Rady Stowarzyszenia LGR „7 Ryb" w sprawie wyboru wniosków do dofinansowania w zakresie przedsięwzięć:

- Modernizacja i innowacyjność w sektorze rybacki
- 1.2.2 Wsparcie aktywności gospodarczej generującej miejsca pracy
- 2.1.1 Tworzenie przestrzeni do integracji i aktywizacji społeczności lokalnych
- 2.1.2 Organizacja aktywnych form spędzania wolnego czasu oraz integracja społeczności lokalnych
- 2.2.1 Rozwój infrastruktury turystycznej i rekreacyjnej
- 2.2.2 Promowanie dziedzictwa kulturowego walorów środowiskowych

Siedziba Stowarzyszenia Lokalna Grupa Rybacka „7 Ryb" – ul. Kolejowa 24, 62-100 Wągrowiec
nr tel. ☎ 67 2547 441, *strona internetowa* *www.7ryb.pl, e-mail* *stowarzyszenie7ryb@wp.pl*

W ramach przedsięwzięcia P 1.1.1 Modernizacja i innowacyjność w sektorze rybacki Rada dokonała wyboru 3 operacji do dofinansowania.

W ramach przedsięwzięcia P 1.2.2 Wsparcie aktywności gospodarczej generującej miejsca pracy rybacki Rada dokonała wyboru 1 operacji do dofinansowania.

W ramach przedsięwzięcia P 2.1.1 Tworzenie przestrzeni do integracji i aktywizacji społeczności lokalnych Rada dokonała wyboru 1 operacji do dofinansowania.

W ramach przedsięwzięcia P 2.1.2 Organizacja aktywnych form spędzania wolnego czasu oraz integracja społeczności lokalnych Rada dokonała wyboru 2 operacji do dofinansowania.

W ramach przedsięwzięcia P 2.2.1 Rozwój infrastruktury turystycznej i rekreacyjnej Rada dokonała wyboru 1 operacji do dofinansowania.

W ramach przedsięwzięcia P 2.2.2 Promowanie dziedzictwa kulturowego walorów środowiskowych Rada dokonała wyboru 3 operacji do dofinansowania.

V. BIURO STOWARZYSZENIA LGR „7 RYB”

FUNKCJONOWANIE LGR „7 RYB” – KOSZTY BIEŻĄCE I AKTYWIZACJA

Umowy i wnioski W dniu 18.02.2020r. w siedzibie Urzędu Marszałkowskiego Województwa Wielkopolskiego w Poznaniu, Prezes Zarządu Stowarzyszenia LGR „7 Ryb” Pani Dorota Knopczyńska oraz Pan Wiesław Ewertowski – Wiceprezes Stowarzyszenia LGR „7Ryb” podpisali z Panią Izabelą Mroczek – Dyrektorem Departamentu Programów Rozwoju Obszarów Wiejskich

umowę o dofinansowanie ze środków Europejskiego Funduszu Morskiego i Rybackiego, związaną z „Kosztami bieżącymi i aktywizacją” na 2020 rok.

Siedziba Stowarzyszenia Lokalna Grupa Rybacka „7 Ryb” – ul. Kolejowa 24, 62-100 Wągrowiec
nr tel. ☎ 67 2547 441, *strona internetowa* *www.7ryb.pl, e-mail* *stowarzyszenie7ryb@wp.pl*

1) W dniu 29.01.2020 r. pracownice biura Stowarzyszenia LGR „7 Ryb" złożyły wniosek o płatność za 2019 rok w Siedzibie Urzędu Marszałkowskiego. Wniosek został rozliczony w 2021 roku.
2) W ramach działania „Koszty bieżące i aktywizacja w 2020 roku", Stowarzyszenie LGR „7 Ryb" poniosło wydatki kwalifikowalne w wysokości 299 452,36 zł, na następujące koszty:
   a) operacyjne, w tym m.in. świadczenia członków Rady, diety członków organów Stowarzyszenia, koszty podróży służbowych członków organów LGR i pracowników Biura, usługi pocztowe, usługi telekomunikacyjne, hosting i domena, prowadzenie rachunku bankowego do obsługi zaliczki, utrzymanie pomieszczeń biurowych, najem pomieszczenia biurowego i dodatkowego pomieszczenia, pieczątki, oprogramowanie antywirusowe, zakup materiałów biurowych i eksploatacyjnych,
   b) zatrudnienia, w tym m.in. wynagrodzenie pracowników Biura LGR „7 Ryb", koszty pracodawcy od wynagrodzenia pracowników Biura, świadczenia urlopowe pracowników Biura, badania okresowe pracowników,
   c) szkoleń, w tym m.in. koszty podróży służbowych członków organów LGR oraz pracowników Biura, koszty pobytu służbowego członków organów LGR oraz pracowników Biura, szkolenia, spotkania dla beneficjantów zgodnie z planem komunikacji, szkolenia dla członków organów Stowarzyszenia i pracowników Biura zgodnie z planem szkoleń,
   d) związane z komunikacją zewnętrzną, w tym m.in. koszty podróży służbowej członków organów oraz pracowników Biura, elementy promocyjne,
   e) finansowe w tym m.in. usługi finansowo – księgowe, podatek od nieruchomości, usługa inspektora rodo
   f) animowanie LSR, w tym m.in. działania informacyjne dotyczące realizacji LSR.

Siedziba Stowarzyszenia Lokalna Grupa Rybacka „7 Ryb" – ul. Kolejowa 24, 62-100 Wągrowiec
nr tel. ☎ 67 2547 441, *strona internetowa* *www.7ryb.pl, e-mail* *stowarzyszenie7ryb@wp.pl*

2. SZKOLENIA/SPOTKANIA

1) Szkolenie 24.06.2020 r.

a) Szkolenie zgodnie z Planem Szkoleń dla członków organów Stowarzyszenia LGR „7 Ryb" i pracowników Biura LGR „7 Ryb" w dniu 24.06.2020 r. w Urzędzie Gminy Wągrowiec; Tematyka: Procedury wyboru operacji i kryteria ich oceny.

b) Szkolenie zgodnie z Planem Szkoleń dla członków organów Stowarzyszenia LGR „7 Ryb" i pracowników Biura LGR „7 Ryb" w dniu 24.06.2020 r. w Urzędzie Gminy Wągrowiec, Tematyka: RLKS w praktyce – aktualizacja wiedzy na podstawie najnowszych wytycznych i doświadczeń własnych.

W szkoleniu wzięli udział pracownicy Biura LGR „7 Ryb", Członkowie Zarządu, Komisji Rewizyjnej oraz Rady Stowarzyszenia. Szkolenie zostało przeprowadzone przez Panią Dorotę Knopczyńską- dyrektora biura Stowarzyszenia LGR „7Ryb". Szkolenie było kontrolowane przez Urząd Marszałkowski.

Siedziba Stowarzyszenia Lokalna Grupa Rybacka „7 Ryb" – ul. Kolejowa 24, 62-100 Wągrowiec
nr tel. ☎ 67 2547 441, *strona internetowa www.7ryb.pl, e-mail stowarzyszenie7ryb@wp.pl*

2) **Szkolenie dla pracowników biura 27.11.2020 r.**

Szkolenie pod tytułem „Skuteczna aktywizacja społeczna" zgodnie z Planem Szkoleń dla pracowników Biura LGR „7 Ryb" odbyło się w dniu 27.11.2020 r. w Biurze LGR „7 Ryb";

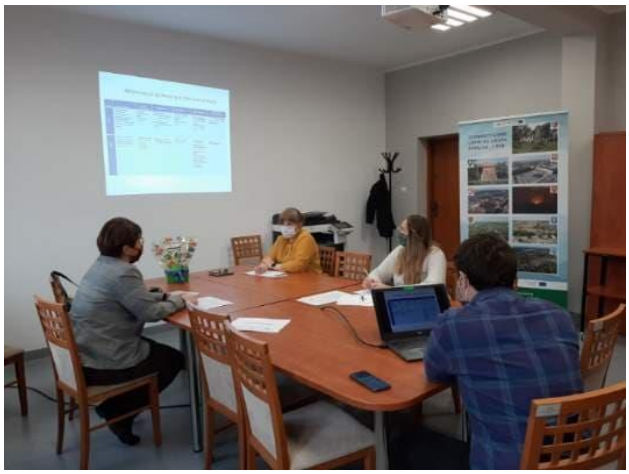

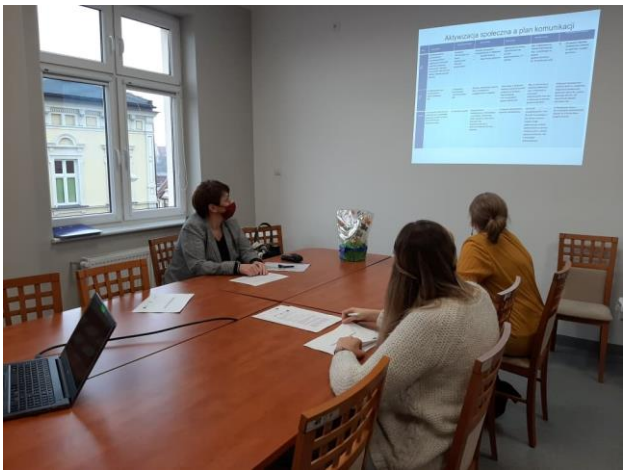

3.WYDARZENIA KULTURALNE ORGANIZOWANE PRZEZ LGR „7 RYB"

Zgodnie z zapisami wniosku o dofinasowanie Stowarzyszenie LGR „7 Ryb" zorganizowało następuje wydarzenia kulturalne:

1) Stowarzyszenie Lokalna Grupa Rybacka „7Ryb" zorganizowało konkurs kulinarny pt. „Ryba jaką znam i lubię", który trwał od dnia 14.12.2020 roku do 28.12.2020 r. Przyznano miejsca od I do VI oraz 7 wyróżnień. Konkurs polegał na nadesłaniu przepisu oraz zdjęcia na potrawę, której bazę stanowiła ryba.

Nagrody i przepisy wyróżnione w konkursie:

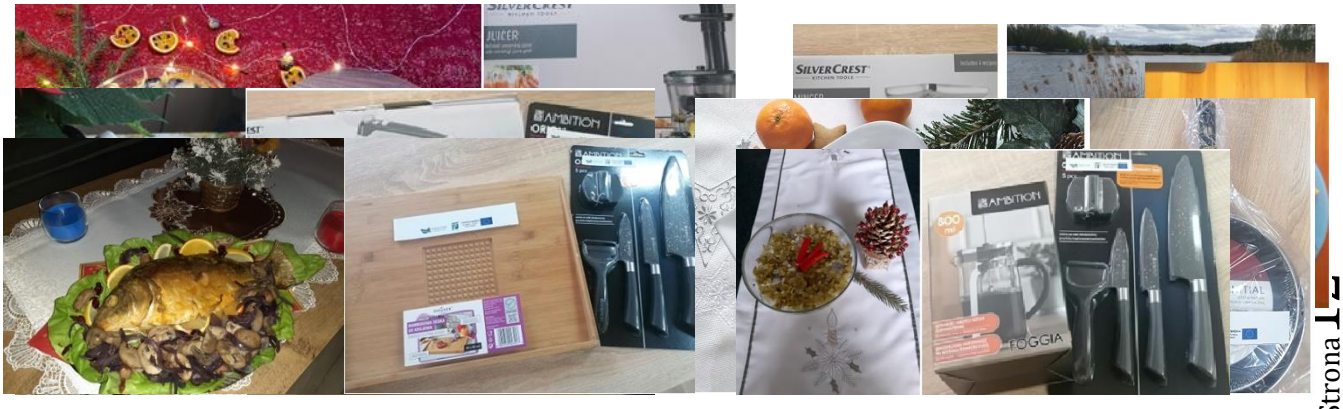

Siedziba Stowarzyszenia Lokalna Grupa Rybacka „7 Ryb" – ul. Kolejowa 24, 62-100 Wągrowiec
nr tel. ☎ 67 2547 441, *strona internetowa* *www.7ryb.pl, e-mail* *stowarzyszenie7ryb@wp.pl*

4. PLAN KOMUNIKACJI

Zgodnie z zapisami § 5 ust. 1 pkt 27 umowy o warunkach i sposobie realizacji strategii rozwoju lokalnego kierowanego przez społeczność (LSR) z dnia 17.05.2016, Stowarzyszenie złożyło w listopadzie 2019 r. harmonogram realizacji planu komunikacji Stowarzyszenia LGR „7 Ryb" na I i II półrocze 2020 roku, który został zaakceptowany przez UMWW.

1) Zgodnie z planem komunikacji na I półrocze 2020 r. Stowarzyszenie poinformowało potencjalnych wnioskodawców o najbliższych terminach naborów, zakresie i warunkach wsparcia, rodzaju operacji, które będą mogły otrzymać dofinansowanie W ramach tego Stowarzyszenie przeprowadziło kampanię informacyjną na temat naborów planowanych w bieżącym roku „LSR 2020", w tym zamieszczono ogłoszenia na 9 stronach/portalach internetowych, przekazano informację w 100 % gmin członkowskich, wysłano ok 100 e-mail, przeprowadzono 3 bezpłatne spotkania informacyjne na temat najbliższych terminów naborów, zakresie i warunkach wsparcia oraz rodzaju operacji, które będą mogły otrzymać dofinasowanie. Spotkania zostały przeprowadzone: w dniach 3 marca

Siedziba Stowarzyszenia Lokalna Grupa Rybacka „7 Ryb" – ul. Kolejowa 24, 62-100 Wągrowiec
nr tel. ☎ 67 2547 441, *strona internetowa* *www.7ryb.pl, e-mail* *stowarzyszenie7ryb@wp.pl*

o godzinie 10:00, 4 marca o godzinie 12:00, 6 marca o godzinie 10:00 w Biurze Stowarzyszenia LGR „7 Ryb".

2) Zgodnie z planem komunikacji na II półroczu 2020 r. :

Biuro Stowarzyszenia LGR „7Ryb" uzyskało informację od liderów opinii na temat oceny efektów wdrażania LSR poprzez badanie ankietowe elektroniczne oraz wywiady indywidualne. Ankiety otrzymali liderzy opinii t.: przedstawiciele organizacji społecznych, jednostek sektora fin. publicz., lokalnego biznesu. 100 % członków RLGD otrzyma ankiety, przeprowadzono 10 wywiadów indywidualnych. Poinformowano mieszkańców o stanie wdrażania LSR w oparciu o wyniki monitoringu. Przeprowadzono Kampanię informacyjną „5 lat LSR", informacje za pośrednictwem mediów-ogłoszeń artykułów w gazecie, otrzymali wszyscy mieszkańcy obszaru LSR ze szczególnym uwzględnieniem rybaków. Zamieszczono 2 informację w mediach elektronicznych, 2 informację w mediach papierowych, 3 informację na 9 stronach internetowych gmin członkowskich.

Ponadto w dniu 22.11.2020 r. Stowarzyszenie LGR „7 Ryb" złożyło harmonogram realizacji planu komunikacji Stowarzyszenia LGR „7 Ryb" na I i II półrocze 2021 r., który został zaakceptowany przez UMWW pismem z dnia 2.12.2020 r.

5. UDZIAŁ LGR „7 RYB" W SZKOLENIACH/KONFERENCJACH

Przedstawiciele Stowarzyszenia LGR „7 Ryb" w 2020 r. uczestniczyli w szkoleniach celem poszerzania swojej wiedzy i tak:

1. W dniu 14 września 2020 roku Pani Dorota Knopczyńska, Pani Natalia Elmann oraz Pani Paulina Łukaszczyk uczestniczyły w szkoleniu online organizowanym przez Urząd Marszałkowski Województwa Wielkopolskiego, szkolenie dotyczyło projektów współpracy krajowej oraz zagranicznej.

6. KONTROLE

W 2020 roku w LGR „7 Ryb" przeprowadzone zostały 3 kontrole przez Urząd Marszałkowski Województwa Wielkopolskiego.

1) 24.06.2020 - kontrola szkolenia zgodnie z Planem szkoleń dla LGD w ramach działania Koszty bieżące i aktywizacja w ramach Rybactwo i Morze 2014 – 2020.
2) 10.09.2020 kontrola inwestycji w ramach realizacji operacji pn. „Budowa boiska do mini streetballa z piłkochwytem i częścią wydzieloną do gry w tenisa stołowego, ich wyposażeniem oraz elementami małej architektury w miejscowości Uścikowo na terenie działki nr 371/3, obręb 301601_5.0035 Uścikowo, jednostka ewidencyjna Oborniki"

Siedziba Stowarzyszenia Lokalna Grupa Rybacka „7 Ryb" – ul. Kolejowa 24, 62-100 Wągrowiec
nr tel. ☎ 67 2547 441, *strona internetowa www.7ryb.pl, e-mail stowarzyszenie7ryb@wp.pl*

3) 8.10.2020 Realizacja zobowiązań wynikających z zapisów umowy ramowej.

Podczas kontroli w dniu 24.06.2020, stwierdzono nieprawidłowość w postaci braku zewnętrznego eksperta dla którego zostało przewidziane wynagrodzenie, gdyż szkolenie przeprowadzono we własnym zakresie bez wynagrodzenia prowadzącego. Stowarzyszenie LGR „7 Ryb" podczas kontroli złożyło stosowne wyjaśnienie.

7. POZOSTAŁE PRZEDSIĘWZIĘCIA FINANSOWANE ZE ŚRODKÓW PO Rybactwo i Morze 2014-2020

1) Stowarzyszenie LGR w ramach promocji PO Rybactwo i Morze 2014-2020 zakupiło materiały promocyjne, min. notesy, długopisy, które zostały rozdysponowane gminom oraz uczestnikom konkursu pt. "Ryba jaką znam i lubię."

Gadżety:

Siedziba Stowarzyszenia Lokalna Grupa Rybacka „7 Ryb" – ul. Kolejowa 24, 62-100 Wągrowiec
nr tel. ☎ 67 2547 441, *strona internetowa www.7ryb.pl, e-mail stowarzyszenie7ryb@wp.pl*

Stowarzyszenie LGR w ramach promocji PO Rybactwo i Morze 2014-2020 wydało również folder w języku polskim oraz angielskim, pt. „Produkty Regionalne LGR „7Ryb" (2)". Książka przedstawia przepisy uczestników II edycji konkursu na „Produkt Lokalny LGR „7 Ryb", który obył się podczas XIII Gali Rzeczy Ciekawych organizowanej w Skokach przez Gminę Skoki w dniu 24.11.2019 r.

2) Budowa w naszych gminach członkowskich boisk do mini streetballa i placu zabaw

Stowarzyszenie LGR „7Ryb" w 2020 r. kontynuowało realizację projektów własnych w zakresie przedsięwzięć inwestycyjnych. Ukończono budowę boiska do mini streetballa z piłkochwytem i częścią wydzieloną do gry w tenisa stołowego, ich wyposażeniem oraz elementami małej architektury gminie Gołańcz:

1. Gołańcz, operacja pn. „Budowa boiska do mini streetballa z piłkochwytem i częścią wydzieloną do gry w tenisa stołowego, ich wyposażeniem oraz elementami małej architektury, w miejscowości Gołańcz na terenie działki nr 1036/16,obręb Gołańcz, jednostka ewidencyjna Gołańcz"

Całkowita wartość projektu**: 79.046,44 zł**

Dofinansowanie ze środków Programu Operacyjnego Rybactwo i Morze 2014-2020: **33.333,00 zł.**

Boisko w Gminie Gołańcz

Siedziba Stowarzyszenia Lokalna Grupa Rybacka „7 Ryb" – ul. Kolejowa 24, 62-100 Wągrowiec
nr tel. ☎ 67 2547 441, *strona internetowa* *www.7ryb.pl, e-mail* *stowarzyszenie7ryb@wp.pl*

Boisko w Gminie Gołańcz

Zadanie zostało zrealizowane przez Konsorcjum Zenon Przybylski, Gorzewo 2G, 62-291 Gołaszewo, P.H.U. USŁUGI KOPARKOŁADOWARKI INSTALACJE WOD. – KAN Waldemar Tański, ul. Pokoju 12, 62-290 Mieścisko wyłonione zgodnie z zasadami konkurencyjnego trybu wyboru wykonawców w ramach Po Rybactwo i Morze 2014-2020.

3) Ukończyliśmy również budowę placu zabaw wraz z zagospodarowaniem terenu gminie: Margonin, operacja pn. „Budowa placu zabaw wraz z zagospodarowaniem terenu na terenie części działki nr 246/6 obręb Lipiny, gmina Margonin, jednostka ewidencyjna Margonin".

Całkowita wartość projektu: 127.180,50 zł

Dofinansowanie ze środków Programu Operacyjnego Rybactwo i Morze 2014-2020: 33.333,00 zł.

Zadanie zostało zrealizowane przez Konsorcjum Zenon Przybylski, Gorzewo 2G, 62-291 Gołaszewo, P.H.U. USŁUGI KOPARKOŁADOWARKI INSTALACJE WOD. – KAN Waldemar Tański, ul. Pokoju 12, 62-290 Mieścisko wyłonione zgodnie z zasadami konkurencyjnego trybu wyboru wykonawców w ramach Po Rybactwo i Morze 2014-2020.

4) W 2020 roku kontynuowaliśmy realizację zadań w zakresie edukacji ekologicznej, dofinansowanych ze środków WRPO2014 – 2020. Ukończyliśmy ścieżkę dydaktyczną w Obornikach oraz w Kiszkowie, realizowaną przez Stowarzyszenie Lokalna Grupa Rybacka „7 Ryb" w ramach przedsięwzięcia pn. W zgodzie z naturą - prowadzenie działań ekologicznych oraz budowa ścieżek edukacyjnych na terenie Gmin: Oborniki, Rogoźno, Skoki, Kiszkowo, Gołańcz, Margonin i Szamocin" współfinansowanego z Europejskiego Funduszu Rozwoju Regionalnego, w ramach Osi priorytetowej 4: Środowisko, Działania 4.5 Ochrona przyrody, Poddziałania 4.5.4. Edukacja ekologiczna, w ramach Wielkopolskiego Regionalnego Programu Operacyjnego na lata

Siedziba Stowarzyszenia Lokalna Grupa Rybacka „7 Ryb" – ul. Kolejowa 24, 62-100 Wągrowiec
nr tel. ☎ 67 2547 441, *strona internetowa* *www.7ryb.pl, e-mail* *stowarzyszenie7ryb@wp.pl*

2014-2020. Zadanie zostało zrealizowane przez firmę Pracownia Plastyczna Studio 22 Stefan Gawroński, Przyrowo 22, 78-320 Połczyn Zdrój wyłonioną w drodze postępowania.

Ścieżka w Obornikach

Ścieżka w Kiszkowie

V. ZARZĄD.

1. POSIEDZENIA ZARZĄDU STOWARZYSZENIA LGR „7 RYB”

W 2020 r. ze względu na pandemię koronawirusa większość posiedzeń Zarządu odbywało się w sposób zdalny. Łącznie odbyło się 9 posiedzeń w tym 5 spotkań odbyło się w biurze Stowarzyszenia LGR „7Ryb”, natomiast 4 posiedzenia zostały przeprowadzone online.

Przedmiotem obrad podczas posiedzeń Zarządu było przede wszystkim omawianie spraw związanych z bieżącym funkcjonowaniem Stowarzyszenia, w tym m. in.:

1. Omówienie uzupełnień do WOP - plac zabaw w Margoninie.
2. Omówienie uzupełnień do WOP boisko do mini streetballa Gołańcz.
3. Przesunięcia w budżecie koszty bieżące i aktywizacja na 2020 rok.
4. Informacja o akceptacji WOD na 2021 rok.
5. Podjęcie decyzji w sprawie wyboru wykonawcy usługi sprzątającej w biurze LGR "7 Ryb" w 2021 roku
6. Uzupełnienia do dokumentacji WRPO.
7. Informacja o otrzymanym dofinansowaniu z ARiMR

Siedziba Stowarzyszenia Lokalna Grupa Rybacka „7 Ryb” – ul. Kolejowa 24, 62-100 Wągrowiec
nr tel. ☎ 67 2547 441, *strona internetowa* *www.7ryb.pl, e-mail* *stowarzyszenie7ryb@wp.pl*

8. Omówienie ofert na wydanie folderu na II produkt lokalny.
9. Podjęcie decyzji w sprawie organizacji konkursu na przepis kulinarny pn. „Ryba jaką znam i lubię".
10. Podjęcie uchwały w sprawie aktualizacji Lokalnej Strategii Rozwoju na lata 2016-2023 Stowarzyszenia Lokalna Grupa Rybacka „7 Ryb".
11. Podjęcie uchwały w sprawie uchwalenia tekstu jednolitego Lokalnej Strategii Rozwoju na lata 2016-2023 Stowarzyszenia Lokalna Grupa Rybacka „7 Ryb".
12. Złożenie wniosku końcowego do WRPO.
13. Uzupełnienie do Wniosku o płatność za 2019 rok.
14. Omówienie ofert na realizację projektów współpracy o podjęcie decyzji w sprawie złożenia wniosków.
15. Współpraca krajowa z Nadnotecką Grupą Rybacką w zakresie organizacji 4 warsztatów kulinarnych, w tym produktów lokalnych oraz rękodzieło z udziałem LGR 7 Ryb w warsztatach NGR i odwrotnie.
16. Podjęcie uchwały w sprawie przyjęcia planu komunikacji na 2021 rok.
17. Podjęcie decyzji o zmianach w LSR, celem dostosowania budżetu do potrzeb i jak najszybszego ogłoszenia naborów.
Sprawdzenie dokumentów związanych z przygotowaniem sprawozdania finansowego za 2019 rok.
18. Współpraca z beneficjentami, instytucjami, biurem rachunkowym itp. telefoniczna i mailowa.
19. Prowadzenie spraw bieżących związanych z budową boiska w Gołańczy i placu zabaw w Margoninie.
20.Uzupełnienie dokumentów związanych z postępowaniem o udzielanie zamówienia na budowę ścieżek w ramach WRPO, zgodnie z wezwaniem z UMWW.
21. Aktualizacja i przygotowywanie uzupełnień do 21 naborów zwykłych i 2 naborów grantowych, zgodnie z wezwaniem z UMWW.
22. Przygotowanie pism do UMWW w sprawie realizacji operacji przez beneficjentów i spełnienia przez nas wskaźników w związku z COVID -19 - LSR.
23. Przygotowanie pism do WRPO w sprawie realizacji przez nas planowanych konferencji i nagrania filmu w związku z COVID -19.
24. Współpraca z Wykonawcą w sprawie wydania cyklu artykułów "W zgodnie z naturą" oraz 2 artykułów promujących projekt w zakresie edukacji ekologicznej.
25. Systematyczne uzupełnienia wniosków o płatność w zakresie boisk do mini streetballa.
26. Organizacja Posiedzenia Komisji Rewizyjnej.
27. Objazd po ścieżkach i boiskach w celu sprawdzenia stanu obiektów, w tym zniszczeń oraz wykonania zdjęć.
28. Przygotowanie 7 ulotek o tematyce edukacyjnej w związku z realizacją projektu z WRPO.
29. Dalsza realizacja projektu z WRPO w uzgodnieniu z UMWW.

VI.RADA

Sprawozdanie Rady Stowarzyszenia LGR „7 Ryb" stanowi odrębną część, które zostanie przedstawione na Sprawozdawczym Walnym Zebraniu Członków Stowarzyszenia. W 2020 roku ze względu na pandemię koronawirusa większość posiedzeń odbyło się zdalnie. Na miejscu w biurze Stowarzyszenia odbyły się 4 posiedzenia Rady, natomiast 5 spotkań odbyło się w sposób zdalny.

Siedziba Stowarzyszenia Lokalna Grupa Rybacka „7 Ryb" – ul. Kolejowa 24, 62-100 Wągrowiec
nr tel. ☎ 67 2547 441, *strona internetowa* *www.7ryb.pl, e-mail* *stowarzyszenie7ryb@wp.pl*

VII . KOMISJA REWIZYJNA

Sprawozdanie Komisji Rewizyjnej Stowarzyszenia LGR „7 Ryb" stanowi odrębną część, która zostanie przedstawiona na Sprawozdawczym Walnym Zebraniu Członków Stowarzyszenia.

VIII. POZOSTAŁE WYDARZENIA W KTÓRYCH UCZESTNICZYŁO, BĄDŹ ORGANIZOWAŁO STOWARZYSZENIE LGR „7 RYB"

Stowarzyszenie Lokalna Grupa Rybacka „7Ryb" w 2020 roku zorganizowało konkurs fotograficzny pt.: „W zgodzie z Naturą", organizowanego w ramach projektu pn.„ W Zgodzie z naturą- prowadzenie działań ekologicznych oraz budowa ścieżek edukacyjnych na terenie Gmin: Oborniki, Rogoźno, Skoki, Kiszkowo, Gołańcz, Margonin i Szamocin" dofinansowanego ze środków Wielkopolskiego Regionalnego Programu Operacyjnego 2014-2020, działanie 4.5 Ochrona przyrody, Poddziałanie 4.5.4 Edukacja ekologiczna przez Stowarzyszenie Lokalna Grupa Rybaka „7 Ryb". Na konkurs wpłynęło łącznie 39 prac, w tym 12 w kategorii dorośli i 27 w kategorii dzieci i młodzież.

Wyróżnione prace w konkursie:

Siedziba Stowarzyszenia Lokalna Grupa Rybacka „7 Ryb" – ul. Kolejowa 24, 62-100 Wągrowiec
nr tel. ☎ 67 2547 441, *strona internetowa www.7ryb.pl, e-mail stowarzyszenie7ryb@wp.pl*

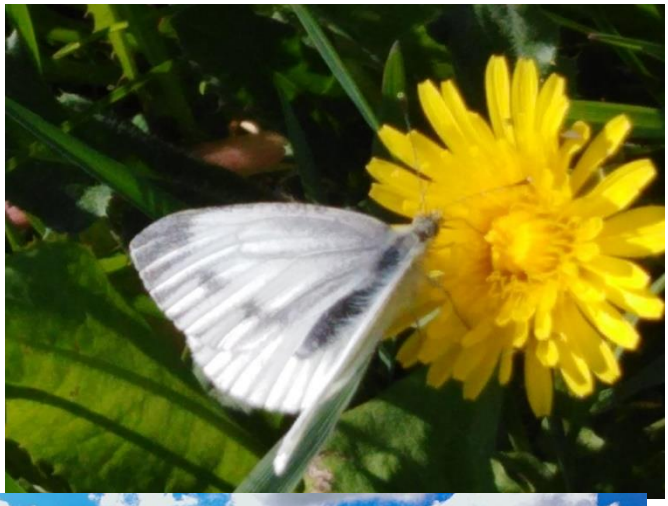

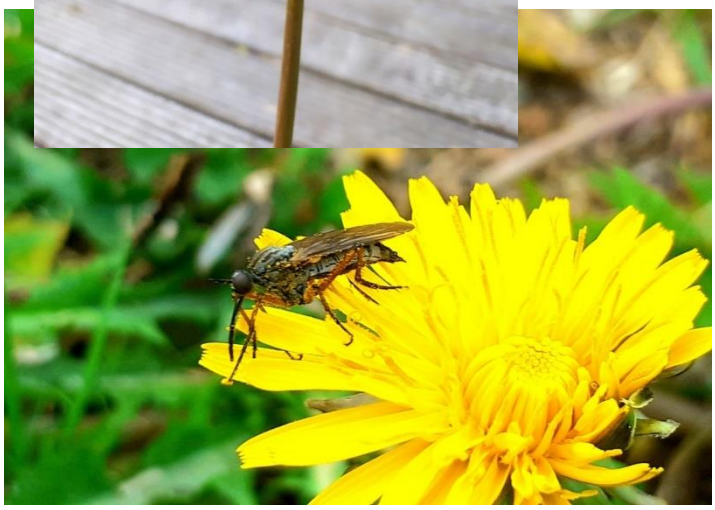

Siedziba Stowarzyszenia Lokalna Grupa Rybacka „7 Ryb" – ul. Kolejowa 24, 62-100 Wągrowiec
nr tel. ☎ 67 2547 441, *strona internetowa* 💻 *www.7ryb.pl, e-mail* ✉ *stowarzyszenie7ryb@wp.pl*

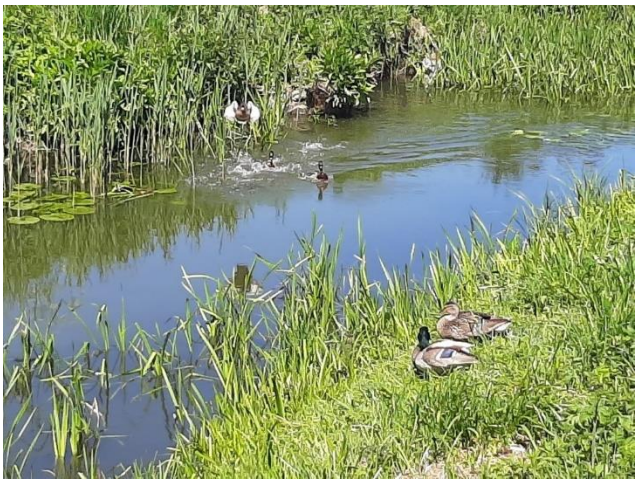

2. W 2020 roku wydaliśmy również cykl artykułów, które ukazały się w gazetach lokalnych obejmujących zasięg naszych 9 gmin członkowskich. Tematyka publikacji:

- Artykuł 1 z okazji Dni Ryby o tematyce „BEZPIECZNE KORZYSTANIE Z POTENCJAŁU RYBACTWA ŚRÓDLĄDOWEGO".
- Artykuł 2 z okazji Światowego Dnia Drzewa o tematyce „DENDROLOGIA, CZYLI CO WIEMY O DRZEWACH".
- Artykuł 3 z okazji Dnia Ziemi o tematyce „OCHRONA ZASOBÓW ZIEMI. WYKORZYSTANIE OZE".
- Artykuł 4 z okazji Światowego Dnia Ochrony Środowiska o tematyce "GOSPODARKA ODPADAMI – TEORIA A PRAKTYKA",
- Artykuł 5 z okazji Dnia Akcji Klimatycznej o tematyce "PAKIET ENERGETYCZNO - KLIMATYCZNY 20/20/20 W PRAKTYCE",

Siedziba Stowarzyszenia Lokalna Grupa Rybacka „7 Ryb" – ul. Kolejowa 24, 62-100 Wągrowiec
nr tel. ☎ 67 2547 441, *strona internetowa* *www.7ryb.pl, e-mail* *stowarzyszenie7ryb@wp.pl*

- Artykuł 6 z okazji Światowego Dnia Wody o tematyce "STAN WÓD WOJEWÓDZTWA WIELKOPOLSKIEGO. OCHRONA ZASOBU WODY W GOSPODARSTWIE DOMOWYM",
- Artykuł 7 z okazji Dnia Pszczoły o tematyce "PRZYJEMNE I POŻYTECZNE. JAK CHRONIĆ PSZCZOŁY A JAK KORZYSTAĆ Z ICH PRACY".

Artykuły współfinansowane były z Europejskiego Funduszu Rozwoju Regionalnego, w ramach Osi Priorytetowej 4: Środowisko, Działania 4.5. Ochrona przyrody, Poddziałania 4.5.4. Edukacja ekologiczna, w ramach Wielkopolskiego Regionalnego Programu Operacyjnego na lata 2014-2020. Umowa o dofinansowanie Projektu nr RPWP.04.05.04-30-0015/17-00 z dnia 16.10.2018 r.

Artykuły wydane w lokalnych gazetach:

REKLAMA

Cykl artykułów prasowych „CHROŃ ŚRODOWISKO – BĄDŹ EKO"

CHROŃ KLIMAT

TWÓJ ŚLAD WĘGLOWY – Każdy posiadawia na Ziemi swój ślad węglowy. Składa się na niego m.in. zużywana energia, transport, wytworzone odpady. To ilość gazów cieplarnianych wyprodukowanych bezpośrednio i pośrednio przez daną osobę, instytucję, przedsiębiorstwo czy państwo, mierzona w tonach równoważnych dwutlenku węgla (CO_2). Obliczając swój ślad węglowy na pomocą specjalnych kalkulatorów CO_2, łatwiej mierzysz swój wpływ na globalne ocieplenie. **O tym, że klimat się zmienia zbyt szybko,** to bywało w historii Ziemi i to niekoniecznie dla nas, chyba każdy już słyszał. Świadczą o tym m.in. brak śniegu i opadów deszczu, zbyt wysokie temperatury oraz naturalnie brudne powietrze, zlaszczane i niszczące ziemskie atmosferyczne.

Z ostatnich dwudziestu lat ostatnie pięć wysokie zmiany poprzez znaczne jej nagrzewanie. Perfazor poziomi oszczędzić od 15% do 60% wody. **Nieoprawna budata** - marnuje dziennie 200 litrów wody, a jest to 50 litrowe zużycie tolety. W naszych domach prawie 1/3 użytej wody dosłownie spuszczamy do toalety!

Ciągłe kąpiele w wannie wypełnionej po brzegi – przyczyniać zamiast wanny może zmniejszyć zużycie wody nawet czterokrotnie. **Bez-ne zmywanie naczyń** – lepiej myć naczynia w zmywarce, zużywa ona nawet razy mniej wody. **Wyłewanie wody** – a możesz ponownie je wykorzystać. Wodą użytą do mycia naczyń czy do kąpieli możesz spuścić toaletę. **Częste prania** – po prania lepiej pracę mniej. Po jednokrotnym użyciu nie każdą rzecz trzeba od razu wyprać, najlepiej jeśli pranie wypełni bęben prałki w całości. **Podlewanie ogrodu w słońcu** – lepiej robić to w chłodniejszych godzinach (wieczorem), porannych), gdyż woda paruje wolniej, dzięki czemu wchłoną ją rośliny, a nie powietrze. Używaj do podlewania ogrodu deszczówki. Wyjmza trawa lepiej zaciesta glebę i ciemnia wodnej trzeci wilgotność. **Pełny czajnik gotujesz się wody** - jest zbędne, jeśli przygotowujesz tylko jeden kubek herbaty.

3. ZAOSZCZĘDZISZ, JEŚLI PRZESTASZSZ MARNOWAĆ PAPIER

Wyrzucając go do śmieci – choć kładu toma papieru podlaniego-rozcyklizmy ratuje 17 drzew w porównaniu z papierem z materiałów pierwotnych. Korzystaj też z papieru zużytego z makulatury i takich samych wyczniów, jeśli musisz. **Drukuja dokumenty** - mimo że często nie jest to konieczne, robisz to tylko z przyzwyczajenia. Ograniczmaj innych swoje wiadomości wysyłaj z komunikatorem: Wybrakuj tem e-mail tylko, jeśli jest to niezbędne. **Jednostronnie drukuje** - chociaż masz dwóstronną drukarkę. Jeśli więc kiąpiesz nową drukarkę, weź taką, która może drukować dwustronnie. Jeśli dieciasz zmiberne kopii w punkcie kiero, poprosi o kopie

Optyczenie pomieszczenia zmiewierłą także jestne bawe ścion i lastra, które powstają zwiaho. **Sprawdzaj bojler** - najlepiej co rok, aby upewnić się, czy pracuje zgodnie z normą. Wymien go po 15 latach – nowoczesniejszy na pewno zużywa mniej energii. Sprawdź, na jaką temperatury musi ustawiony jego termostat - wystarczy 50°C. **Zainwestuj w zielona energię** – to-energia ze źródeł odnawialnych, takich jak wiatr, drzewna, biogaz, biomasa, energia słoneczna itd., która jest przyjazna dla środowiska. Najbardziej popularne są kolektory słoneczne.

2. ZAOSZCZĘDZISZ, JEŚLI PRZESTASZSZ MARNOWAĆ WODĘ

Kapiąc kran – pamiętaj, zakręć kran. Jeśli się nie dia, zmień uszczelkę, jeśli możesz – dodatkowo zamontuj perlator zwiększający ciśnienie strumień wody poprzez znaczne jej napowietrzenie. Perlator pozwali oszczędzić od 15% do 60% wody. **Nieoprawna budata** - marnuje dziennie 200 litrów wody, a jest to 50 litrowe zużyte tolety. W naszych domach prawie 1/3 użytej wody dosłownie spuszczamy do toalety!

Ciągłe kąpiele w wannie wypełnionej po brzegi – przyczyniać zamiast wanny może zmniejszyć zużycie wody nawet czterokrotnie. **Bez-ne zmywanie naczyń** – lepiej myć naczynia w zmywarce, zużywa ona nawet razy mniej wody. **Wyłewanie wody** – a możesz ponownie je wykorzystać. Wodą użytą do mycia naczyń czy do kąpieli możesz spuścić toaletę.

Częste prania – po prania lepiej pracę mniej. Po jednokrotnym użyciu nie każdą rzecz trzeba od razu wyprać, najlepiej jeśli pranie wypełni bęben prałki w całości. **Podlewanie ogrodu w słońcu** – lepiej robić to w chłodniejszych godzinach (wieczorem), porannych), gdyż woda paruje wolniej, dzięki czemu wchłoną ją rośliny, a nie powietrze. Używaj do podlewania ogrodu deszczówki. Wyjmza trawa lepiej zaciesta glebę i ciemnia wodnej trzeci wilgotność. **Pełny czajnik gotujesz się wody** - jest zbędne, jeśli przygotowujesz tylko jeden kubek herbaty.

3. ZAOSZCZĘDZISZ, JEŚLI PRZESTASZSZ MARNOWAĆ PAPIER

Wyrzucając go do śmieci – choć kładu toma papieru podlaniego-rozcyklizmy ratuje 17 drzew w porównaniu z papierem z materiałów pierwotnych. Korzystaj też z papieru zużytego z makulatury i takich samych wyczniów, jeśli musisz. **Drukuja dokumenty** - mimo że często nie jest to konieczne, robisz to tylko z przyzwyczajenia. Ograniczmaj innych swoje wiadomości wysyłaj z komunikatorem: Wybrakuj tem e-mail tylko, jeśli jest to niezbędne. **Jednostronnie drukuje** - chociaż masz dwóstronną drukarkę. Jeśli więc kiąpiesz nową drukarkę, weź taką, która może drukować dwustronnie. Jeśli dieciasz zmiberne kopii w punkcie kiero, poprosi o kopie

4. ZAOSZCZĘDZISZ, JEŚLI KUPISZ LEPSZE AGD I DOBRZE JE WYKORZYSTASZ

Wybierzaj urządzenia wysokiej klasy energetycznej najlepiej z wyłącznikami zegarowymi i termostatami. Urządzenia klasy A pochłaniają 15% więcej prądu niż A+ i nawet do 40% więcej niż A++. **Regularnie rozmarzaj lodówkę** – to sprawia system chłodzenia, a nie warstwy lodu sprawiają, że przechowywane jedzenie dłużej zachowuje świeżość. Lodówki z zamrażarki wyposażone w systemy automatycznego usuwania szronu i wilgotności oszczędzają do 20% energii. **Wypełniaj lodówkę** – chłodzenie pełnej lodówki wymaga mniej energii niż pustej. Jeśli nie, dij niższy stopień chłodzenia. **Nie stawiaj lodówki obok źródła ciepła** – nie będzie musiała pobierać dodatkowej energii do schłodzenia. Zamrażarka ustawiona w nieogrzewanej piwnicy to świetne rozwiązanie. **Wypełniaj prałkę** - do łoska i dopiero wówczas piere. Dwa prania z niepełnym ładunkiem to większe o 35% zużycie energii elektrycznej i marnotrawienie wody. Zwrzymgaj z prania wstępnego. **Kup prałkę inteligentną** - z funkcją automatycznego dobora ilości wody, z programem express, z możliwością rezygnacji z prania wstępnego i ustawienia temperatury na 30°C. Detergenty są tak skuteczne, że nieprzaczają brud nawet w niskiej temperaturze wody. **Nie używaj suszarek bębnowych** - zużywają mniejsze energii. Suszenie ubrań tradycyjnie pozwala na ich maksymalne rozprowadzenie, a wtedy można zaoszczędzić czas i energię na prasowanie! **Kuchnia z płytą indukcyjną** -wykorzystuje aż 90% energii, w przypadku gdy elektryczna ceramiczna jedynie 60%, a kiewna płyta 55%. Parkarnik z termoobiegiem nagrzewa się natychmiast, co także oszczędza energię. **Zapełnij zmywarkę** – całkowicie i wtedy ją włączaj. Zmywarki ekologiczne (BIO) pozwalają zaoszczędzić 80% energii elektrycznej poprzez skróceenie czasu.

5. ZAOSZCZĘDZISZ, JEŚLI DOBRZE WYBIERZESZ I UŻYJESZ URZĄDZEŃ ELEKTRYCZNYCH I ELEKTRONICZNYCH

Kupuj urządzenia ze znakiem Energy Star oraz TCO Development – gwarantują niższe zużycie energii i niską emisję promieniowania. **Używaj drukarek atramentowych** – zużywają nawet do 90% mniej energii niż laserowe. Napełniaj powtórnie kartridże, zmniejszysz emisję CO_2 i ograniczysz odpady. **Nie zostawiaj włączonego komputera** – kiedy wyłączasz, w ten sposób możesz zaoszczędzić do 20% zużycia energii. Jeśli nie korzystasz z niego dłużej niż pół godziny, wprowadź komputer w stan hibernacji lub wyłącz go. **Wyłączaj tryb stand-by (czuwania)** - we wszystkich urządzeniach, w których jest to możliwe. Telewizor włączony przez 3 godziny dziennie i pozostawiony w trybie czuwania przez 21 godzin zużywa ok. 48% całej wykorzystywanej energii na tryb czuwania. Możesz podłączyć urządzenia do jednej listwy (telewizor, odtwarzacz DVD), wtedy stosuj i wyłączaj listwę, kiedy z nich nie korzystasz, zaoszczędzisz na zużycie energii aż do 10%. **Włączaj żelazko po kilku praniach** – dopiero gdy zgromadzisz większą ilość rzeczy do prasowania warto je włączyć. Nagrzewanie żelazka dla jednej sukienki to wielkie marnotrawstwo energii. **Wyjmuj ładowarkę do telefonu z gniazdka** – kiedy jej nie używasz, w gniazdku elektrycznym stale pobiera prąd. Włączona na stałe do prądu marnuje ok. 95% pobieranej energii. **Bądź uważny** – upewnij się, czy wszystkie urządzenia są wyłączone, gdy wychodzisz z domu lub biura.

6. ZAOSZCZĘDZISZ, JEŚLI BĘDZIESZ POMNOŻYWAĆ MAJĄTEK I WSPÓŁNIE KORZYSTAĆ ZE środków transportu publicznego (autobusów, autobusów, metra i kolei. **Na 3 km Cię stać** – obliczono, że w mieście tym dystans pokonuje się szybciej pieśkiną niż samochodem. Zabierze jeszcze mniej czasu, jeśli wsiądziesz na rower.

Rower się opłaca – to najbardziej ekologiczny środek transportu, nie przyczynia się ani do efektu cieplarnianego, ani do zanieczyszczenia.

Oszczędzaj na samochodzie – jeśli macie wspólny cel, korzystajcie z jednego auta – każdy z Was oszczędzi pieniądze na paliwo. W kwestia oszczędzania, zdobyć i wód. **Kup chsinlig Łaorzaniami** - potem będziesz mógł ją zasadzić i zmrozmiać, co to znaczy, że drzewo i drzewo są surowcem odnawialnym. Jeśli kupisz cięte drzewko, podaj je recyklingowi, przekazujcie odpowiednim służbom.

8. ZAOSZCZĘDZISZ, JEŚLI UWAŻNIE CZOTYCISZ

Czytasz, co bieżąco, ale w misce – mniej oszosz, warzywa, a także inne

7. ZAOSZCZĘDZISZ, JEŚLI ZMIENISZSYSZ KONSUMPCJĘ

Zmień styl życia: nie kupuj, lecz zamieniaj – bierz ciuch w kiermaszach wymiany książek, zabawek, odzieży, mebli i innych. Podarują stare ubrania organizacjom charytatywnym lub wstać do kontenera. Kupuj tylko to, co jest Ci naprawdę potrzebne – rzeczy trwałe, wysokiej jakości, które będą długo służyć. **Nie marnuj jedzenia** – wykorzystyą resztki jedzenia do... jedzenia. Kupuj tylko tyle, ile naprawdę potrzebujesz. **Wybierzaj produkty bez opakowania** – lub opakowane jak najmniej, np. harmwo. Ograniczysz ilość emisji gazów cieplarniamych powstających podczas produkcji, dystrybucji i utylizacji tych opakowań. Wykorzystyą pojemniki wielokrotnego użytku.

Segregaj odpady – recyklingu są podlegą pusuć oszczędza 90% energii potrzebnej do produkcji nowej. Urządzenia elektryczne i elektroniczne wymagają specjalistycznego recyclingu, w Polsce i całej Unii Europejskiej istnieje system odbierania takich odpadów. **Bądź klientem produktów lokalnego rynku** - ślą ogranicysz energochłonny transport oraz nakłady na wielkie plantacje mine wymagające ogromnych ilości środków chemicznych i energii. Wspierąj lokalnych producentów **Kupuj mniej mięsa** – oraz cięciejcj pochodzi ono z wielkich produkcji przemysłowych odpowiedzialnych za 18% emisji gazów cieplarniamych. Dodatkowo pośrednio prowadzi do wylesień, pustynnienia i wyjałowienia ubrnych obszarów ziemi potrzebnych do wyprodukowania paszy dla tej gigantycznej liczby zwierząt rzeźnych. **Pozrać folię** – jednorazowych mogą przetrwać w środowisku od 15 do nawet 1000 lat. Korzystaj z toreb bawełnianych, a zmniejszysz zużycie energii i ilość śmieci oraz zanieczyszczenie powietrza, głeby i wód. **Kup chsinlig Łaorzaniami** - potem będziesz mógł ją zasadzić i zmrozmiać, co to znaczy, że drzewo i drzewo są surowcem odnawialnym. Jeśli kupisz cięte drzewko, podaj je recyklingowi, przekazujcie odpowiednim służbom.

Stowarzyszenie Lokalna Grupa Rybacka „7 Ryb"

Fundusze Europejskie – Program Regionalny | Rzeczpospolita Polska | Samorząd Województwa Wielkopolskiego | Unia Europejska – Europejski Fundusz Rybacki i Morski

Artykuł współfinansowany przez Unię Europejską z Europejskiego Funduszu Rozwoju Regionalnego w ramach Wielkopolskiego Regionalnego Programu Operacyjnego na lata 2014-2020. Działanie 4.5 Ochrona przyrody, Poddziałanie 4.5.4 Edukacja ekologiczna w ramach projektu pn. „20 zgodzie z naturą – prowadzenie działań ekologicznych oraz budowa ścieżek edukacyjnych na terenie Gmin: Oborniki, Rogoźno, Skaki, Kiszkowo, Gołańcz, Margonin i Szamocin"

REKLAMA

Cykl artykułów prasowych „CHROŃ ŚRODOWISKO – BĄDŹ EKO"

Woda – wspólne dobro

Woda jest najbardziej rozpowszechnionym, a zarazem najważniejszym związkiem chemicznym na naszej planecie, pokrywa 70% powierzchni Ziemi, a jako para wodna jest istotnym składnikiem otaczającej atmosfery. W organizmie ludzkim jest jej około 75%. Chociaż nie jest składnikiem odżywczym, bez niej nie istniałoby życie. I choć wydawałoby się, że wody jest bez liku, to już jej jakość i zmienność występowania, raz susze, raz powodzie, budzi coraz większe obawy.

W woj. wielkopolskim problem stanowi jakość wody, jak i wielkość jej zasobów. Region zaliczany jest do najbardziej deficytowych w wody obszarów kraju, poniżej średniej krajowej. Zagrożenie dla stanu czystości wód stanowią zarówno zanieczyszczenia punktowe oraz obszarowe pochodzenia rolniczego, komunalnego oraz przemysłowego. Oprócz zanieczyszczeń organicznych, związków azotu i fosforu, wodę trują substancje chemiczne, m.in. farmaceutyki, pestycydy, wielopierścieniowe węglowodory aromatyczne (WWA) i metale ciężkie. Zanieczyszczeniu podlegają zarówno wody powierzchniowe, jak i podziemne.

Wydaje się, że na Ziemi jest mnóstwo wody. Każdy kto uczył się biologii pamięta zapewne, że kręgły ona w obiegu zamkniętym i nigdy nie powinna się wyczerpać. Tymczasem sytuacja jest znacznie mniej wesoła. Czysta, słodka woda nie jest wszędzie na świecie równie łatwo dostępna, jak mogłoby nam się wydawać, kiedy odkręcamy kran. Problem jakości i ilości wody to jedno z najważniejszych spraw, jakim ludzkość będzie musiała stawić czoło, aby przetrwać.

Nie czekaj na innych, zacznij od siebie. Każdy z nas ma wpływ na ilość wody, jaką zużywa. Zmień nawyki, by oszczędzić wodę i pieniądze.

Jak oszczędzać wodę w domu, co mi to da, dlaczego warto to robić? Zobacz sam, jak przyczyniając się do zasobniejszego portfela, wpłynięsz również na środowisko.

Wyeliminuj ciekniące urządzenia. Ciekniące krany, nieszczelne uszczelki w spłuczce (toaletowej mogą być przyczyną wycieklania kilkudziesięciu litrów wody dziennie. Miesięcznie, w takim przypadku, wylejemy bezużytecznie nawet kilkaset litrów wody. Wyobraź sobie, jaka to będzie strata w skali rocznej. Wymiana uszczelki w spłuczce to koszt ok. 5 zł. Rocznie oszczędzisz ponad 1000 zł.

Zainstaluj tzw. oszczędne spłuczki. Warto zwrócić uwagę na to, z jakich spłuczek korzystamy w domu. To, które dbają o niższe zużycie, to spłuczki z funkcją „stop" oraz te z podziałem na spłukiwanie oszczędnościowe (w zależności od potrzeb możemy zużyć 3 litry lub 6 litrów wody). Funkcja „stop" umożliwia zatrzymanie spłukiwania w dowolnym momencie. Jeśli w domu są małe dzieci, to także warto uczyć je oszczędzania wody. Dla dzieci będzie to dość łatwe do zapamiętania. Najmłodsi uwielbiają wszelkiego rodzaju przyciski.

Pryszcnic zamiast kąpieli w wannie. Pamiętaj, że wypełniona wanna średnio potrzebuje aż 180 l wody. Podczas pięciominutowego prysznica zużywamy jej ponad trzykrotnie mniej (ok. 50 l). Rocznie oszczędzisz może wynieść nawet 180 zł na osobę.

Toaleta to nie kosz na śmieci. Ile razy zdarzyło ci się wyrzucić wacik, opakowanie po mydle, rolkę po zużytym papierze toaletowym do muszli? Pamiętaj, że za każdym razem, kiedy używasz toalety jak kosza na śmieci, spuszczasz takie wody. Do kosza na pewno nie jest wcale tak daleko, a dzięki takiemu „spacerowi" możesz oszczędzić kilka litrów wody – jednorazowo!

Świadome kupuj – pralki i zmywarki pobierają wodę w różnych ilościach. Przeważnie w trakcie decydowania się na pralkę lub na zmywarkę sprawdzamy jej klasę energetyczną. Zapominamy przy tym, że te sprzęty pobierają także wodę, a przynajmniej o tym, że pobierają ją w różnych ilościach. Wskaźniki pobierania wody to bardzo istotny parametr, który koniecznie musisz sprawdzić przed dokonaniem zakupu. Dobrej klasy zmywarka nie tylko zużywa mniej wody niż był zrobił to własnoręcznie, ale także będzie lepsza pod tym względem od innych zmywarek. Pamiętaj też o tym, by zarówno pralkę, jak i zmywarkę maksymalnie wypełnić, tylko wtedy oszczędność będzie optymalna, a potencjał urządzeń zostanie wykorzystany.

Dzieci pamiętają lepiej. Wydawałoby się, że dzieci niekoniecznie interesuje dbanie wody będzie płynął tylko wtedy, kiedy dłonie znajdą się bezpośrednio pod kranem. W ten sposób nie tylko wyeliminujemy pozostawioną przez nieuwagę niezakręconą wodę, ale także zapłynąłmiejemy kaidorazowe użycie wody w łazience.

A takie: Myj samochód w myjni, która stosuje recyklingu wody, a jeśli wykonujesz to na swojej posesji – wykorzystaj wiadro z wodą i gąbkę zamiast bieżącej wody z węża. Jeśli mieszkasz w domu jednorodzinnym, zastanów się nad założeniem zbiornika na wodę deszczową. Z powodzeniem można ją wykorzystywać do podlewania ogródka. Kupuj wszystko z rozsądkiem, pamiętaj – do wytworzenia wszystkiego potrzebna jest woda.

Światowy Dzień Wody to święto ustanowione przez ONZ rezolucją z 22 grudnia 1992 roku, obchodzone corocznie 22 marca.

Powołane zostało w czasie konferencji Szczyt Ziemi 1992 (UNCEID) w Rio de Janeiro w Brazylii, w ramach Agendy 21. Powodem: był fakt, że ponad miliard ludzi na świecie cierpi z powodu braku dostępu do czystej wody pitnej.

Ideę obchodów jest uświadomienie państwom członkowskim wpływu prawidłowej gospodarki wodnej na ich kondycję gospodarczą i społeczną.

Stowarzyszenie Lokalna Grupa Rybacka „7 Ryb".

Fundusze Europejskie – Program Regionalny | Rzeczpospolita Polska | Samorząd Województwa Wielkopolskiego | Unia Europejska – Europejski Fundusz Rozwoju Regionalnego

Artykuł współfinansowany przez Unię Europejską z Europejskiego Funduszu Rozwoju Regionalnego w ramach Wielkopolskiego Regionalnego Programu Operacyjnego na lata 2014-2020. Działanie 4.5 Ochrona przyrody, Poddziałanie 4.5.4 Edukacja ekologiczna w ramach projektu pn. „20 zgodzie z naturą – prowadzenie działań ekologicznych oraz budowa ścieżek edukacyjnych na terenie Gmin: Oborniki, Rogoźno, Skaki, Kiszkowo, Gołańcz, Margonin i Szamocin".

Siedziba Stowarzyszenia Lokalna Grupa Rybacka „7 Ryb" – ul. Kolejowa 24, 62-100 Wągrowiec
nr tel. ☎ 67 2547 441, *strona internetowa www.7ryb.pl, e-mail stowarzyszenie7ryb@wp.pl*

REKLAMA

CYKL ARTYKUŁÓW PRASOWYCH

CHROŃ ŚRODOWISKO – BĄDŹ EKO

Rybołówstwo, obok myślistwa i zbieractwa, było najstarszym zajęciem ludzi i sposobem pozyskiwania pożywienia, zatem jest to dziedzina o bogatej tradycji.
Sektor gospodarki rybackiej można podzielić na morski i śródlądowy. Rybactwo śródlądowe prowadzi się na śródlądziu, tj. na jeziorach, rzekach oraz zbiornikach zaporowych. Przełowienie ekosystemów morskich i ich zanieczyszczenie spowodowało, iż rybactwo śródlądowe nabiera większego znaczenia, a konsumpcja ryb słodkowodnych stopniowo wzrasta, gdyż wzrasta świadomość konsumentów nastawionych na dobry i zdrowy produkt.
Rybołówstwo ogranicza się jedynie do poławiania organizmów wodnych. Rybactwo natomiast, oprócz samego pozyskiwania surowca rybnego, podejmuje działania na rzecz ichtiofauny czy ekosystemów wodnych (zarybienia, produkcja materiału zarybieniowego, ochrona tarlisk), co może wpływać na bezpieczne i zrównoważone korzystanie z jego potencjału w równowadze ze środowiskiem naturalnym.
Kolejną gałąź gospodarki rybackiej stanowi akwakultura. Jest ona określana jako chów i hodowla organizmów wodnych przy zastosowaniu technik opracowanych w celu zwiększenia wydajności połowowej zbiornika, m.in. chów i hodowla w stawach ziemnych, w systemach przepływowych. Aby mówić o bezpiecznym korzystaniu z potencjału rybackiego, w tym wypadku trzeba zwrócić szczególną uwagę na stosunki wodne, jakie panują na danym terenie oraz prowadzić odpowiednią politykę oczyszczania wód, które odchodzą głównie z silnie użyźnionych stawów rybnych do wód naturalnych, aby nie spowodować jeszcze większej eutrofizacji jezior i rzek.
Sposób postępowania zarówno w zakresie rybołówstwa śródlądowego, jak i rybołówstwa morskiego regulują akty prawne w randze ustawy. I tak: *Zasady i warunki ochrony, chowu, hodowli i połowu ryb w powierzchniowych wodach śródlądowych, zwanych dalej „wodami", w wodach znajdujących się w urządzeniach wodnych oraz w obiektach przeznaczonych do chowu lub hodowli ryb oraz właściwość organów administracji publicznej, sposób ich postępowania, a także zadania i obowiązki jednostek organizacyjnych i osób* reguluje Ustawa o rybactwie śródlądowym.

Od 2003 roku w dniu 20 grudnia w Polsce obchodzimy Dzień Ryby. Na pomysł tego święta wpadło Stowarzyszenie Empatia razem z Fundacją Viva!

Natomiast zasady wykonywania rybołówstwa morskiego oraz tryb postępowania, w tym zakres zadań i właściwość organów, w sprawach: 1) nadawania, cofania i zawieszania uprawnień do wykonywania rybołówstwa morskiego; 2) racjonalnego wykonywania rybołówstwa morskiego, w tym ochrony żywych zasobów morza; 3) nadzoru nad wykonywaniem rybołówstwa morskiego oraz nad wyładunkiem i przeładunkiem organizmów morskich reguluje ustawa o rybołówstwie morskim.
Najważniejsze jest, aby gospodarka rybacka spełniała trzy podstawowe kryteria: była pożądana społecznie, uzasadniona ekonomicznie i wskazana ekologicznie. Wraz ze wzrostem zamożności społeczeństwa zwiększają się potrzeby użytkowników wód. Dominującą funkcją rybactwa staje się rekreacja (np. wędkarstwo). W państwach najbogatszych oprócz rekreacji ważną rolę odgrywa ochrona środowiska i przyrody.
Zmiany klimatyczne i ekstremalne zjawiska pogodowe stanowią zagrożenie dla trwałości rybactwa śródlądowego i akwakultury. Wpływ ten – zarówno pozytywny, jak i negatywny – będzie uzależniony od regionu i szerokości geograficznej, a także od gatunków ryb i zdolności dzikich populacji do dostosowania się do nowych warunków.
Niezwykle ważne jest więc podejmowanie wszelkich działań mających na celu ochronę tego potencjału przyrodniczego.

Stowarzyszenie Lokalna Grupa Rybacka „7 Ryb"

Fundusze Europejskie Program Regionalny | Rzeczpospolita Polska | Samorząd Województwa Wielkopolskiego | Unia Europejska Europejski Fundusz Rozwoju Regionalnego

Artykuł współfinansowany przez Unię Europejską z Europejskiego Funduszu Rozwoju Regionalnego w ramach Wielkopolskiego Regionalnego Programu Operacyjnego na lata 2014-2020. Działanie 4.5 Ochrona przyrody, Poddziałanie 4.5.4 Edukacja ekologiczna w ramach projektu pn. *„W zgodzie z naturą - prowadzenie działań ekologicznych oraz budowa ścieżek edukacyjnych na terenie Gmin: Oborniki, Rogoźno, Skoki, Kiszkowo, Gołańcz, Margonin i Szamocin"*

REKLAMA

Cykl artykułów prasowych „CHROŃ ŚRODOWISKO – BĄDŹ EKO"

LASY I DRZEWA - SAME KORZYŚCI

Lasy to ogromni pochłaniacze dwutlenku węgla, fabryki tlenu i nawilżacze powietrza. Pełnią fundamentalną rolę w obiegu CO2 w atmosferze, warunkując równowagę klimatyczną. W Polsce obejmują ok. 28,7% powierzchni.

Większość lasów w Polsce to lasy iglaste – czyli bory. Drzewem, które najczęściej u nas rośnie jest sosna (około 69%), zaraz potem dąb (6.4%). Nie wynika to jednak z natury a wręcz przeciwnie, raczej z gospodarki leśnej.

Łącznie lasy Ziemi zaspokajają połowę zapotrzebowania na tlen wszystkich ludzi i zwierząt. Średnio typowe drzewo absorbuje odpowiednio 1 tonę CO2 na każdy metr sześcienny przyrostu i produkuje przy tym 727 kg życiodajnego tlenu. Jedno drzewo produkuje w ciągu roku tyle tlenu, ile zużywa człowiek w ciągu 2 lat życia. Las na powierzchni 1 ha rocznie przyswaja około 3600 kg węgla co oznacza, że wchłania w ciągu 1 godziny tyle CO2 ile wydziela go w tym czasie 200 osób.

Aleja pomnikowych buków – forma ochrony

Drzewa, które rosną w dużych skupiskach, wytwarzają korzystny dla człowieka mikroklimat. Podczas transpiracji wprowadzają do powietrza parę wodną. Przeciętnie 1 drzewo liczące kilkadziesiąt lat, w ciągu sezonu wegetacyjnego oddaje do atmosfery kilkaset litrów wody. Woda ta powodując wzrost uwilgotnienia, poprawia nie tylko warunki bytowe żyjących organizmów, ale również przyczynia się do oczyszczania atmosfery.

Pyły wędrując z wiatrem zatrzymują się na drzewach i krzewach. Na 1 ha terenu zadrzewionego i zakrzaczonego wytrąca się w ciągu roku od kilkunastu do kilkudziesięciu ton pyłów. Drzewa pochłaniają i neutralizują substancje toksyczne, takie jak: dwutlenek węgla, dwutlenek siarki oraz metale ciężkie (ołów, kadm, miedź, cynk). Doskonałym filtrem powietrza jest las świerkowy. Ale nawet świerkowy żywopłot, posadzony wzdłuż ruchliwej ulicy, potrafi zatrzymać do 70% zanieczyszczeń.

Fitoncydy, inaczej zwane roślinnymi antybiotykami oraz lotne związki zwane olejkami eterycznymi wydzielane przez drzewa pełnią rolę bakteriobójczą i grzybobójczą. Dlatego wokół drzew powietrze jest wyjątkowo czyste pod względem bakteriologicznym. Stwierdzono, że powietrze leśne zawiera 200-1000 razy mniej substancji szkodliwych dla zdrowia, niż powietrze w pobliżu aglomeracji przemysłowych.

Lasy i tereny zielone w miastach łagodzą klimat, a także chronią przed nagłymi zmianami temperatury. W upalne dni każde drzewo jest na wagę złota.
Jak mawiał Jan Kochanowski: (…)

„Gościu, siądź pod mym liściem, a odpoczni sobie! Nie dojdzie cię tu słońce, przyrzekam ja tobie(…) Fraszki, Księgi wtóre Na lipę".

Ważnym aspektem jest też to, że lasy i drzewa wpływają pozytywnie na psychikę człowieka, zieleń nas uspokaja, szum liści przynosi ukojenie. Dlatego chrońmy lasy, a także pojedyncze drzewa, które są domem dla wielu zwierząt, ptaków, które z kolei zjadają tak uprzykrzające nam życie owady.

W Polsce od około 2002 r. w dniu 10 października odbywa się Dzień Drzewa. Jest organizowany przez stowarzyszenia ekologiczne, szkoły i nadleśnictwa. W ramach tego święta prowadzona jest akcja sadzenia drzew oraz towarzyszy jej program edukacji ekologicznej

Stowarzyszenie Lokalna Grupa Rybacka „7 Ryb"

Aspekt wiosenny, kwitnienie runa leśnego

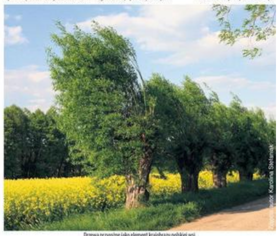
Drzewa przydrożne jako element krajobrazu polskiej wsi.

Fundusze Europejskie Program Regionalny | Rzeczpospolita Polska | Samorząd Województwa Wielkopolskiego | Unia Europejska Europejski Fundusz Rozwoju Regionalnego

Artykuł współfinansowany przez Unię Europejską z Europejskiego Funduszu Rozwoju Regionalnego w ramach Wielkopolskiego Regionalnego Programu Operacyjnego na lata 2014-2020. Działanie 4.5 Ochrona przyrody, Poddziałanie 4.5.4 Edukacja ekologiczna w ramach projektu pn. *„W zgodzie z naturą - prowadzenie działań ekologicznych oraz budowa ścieżek edukacyjnych na terenie Gmin: Oborniki, Rogoźno, Skoki, Kiszkowo, Gołańcz, Margonin i Szamocin"*

REKLAMA

Cykl artykułów prasowych „CHROŃ ŚRODOWISKO - BĄDŹ EKO"

Pszczoła - mały owad o ogromnym znaczeniu

Światowy Dzień Pszczół obchodzimy 20 maja. Święto zostało ustanowione przez ONZ z inicjatywy Słowenii, która w ten sposób chciała podkreślić znaczenie pszczół dla pozyskiwania żywności i zwracała uwagę, że stosowanie pestycydów w rolnictwie zabija te owady.

Opublikowany w Polsce raport „Biznes na rzecz bioróżnorodności" wskazuje, że jednym z kluczowych dla bioróżnorodności problemów jest malejąca populacja wielu gatunków owadów zapylających – przede wszystkim pszczół.

Eksperci uważają, że 1/3 pożywienia, które spożywamy, zależy od pszczół. Wiele owoców, warzyw, ale i produktów z nich wytwarzanych, stosowanych na co dzień, jak chociażby bawełna czy oleje, jest efektem zapylania. Nasiona roślin ozdobnych, które sadzimy w ogrodach i na balkonach, a także warzyw, takich jak marchew i kapusta również pochodzą z zapylania.

Wczesną wiosną cała armia pszczół rusza do pracy – zapyla kwitnące sady, łany rzepaku i większość roślin będących surowcem do produkcji żywności. Według szacunków w naszej szerokości geograficznej rośliny owadopylne stanowią około 78 proc. gatunków. Bez udziału pszczół wiele gatunków roślin nie mogłoby się rozwijać lub ich uprawy dawałyby niewielkie plony.

Dzięki pszczołom możemy korzystać z wielu produktów będących efektem zapylania (lub przetwarzania jego owoców), a także z produktów prosto z ula.

Owoce i warzywa – porzeczki, jabłka, gruszki, pomidory, wiśnie, agrest, śliwki, dynie, fasola, morele, brzoskwinie, maliny, żurawina. Dzięki zapylaniu fasoli czy owoców kiwi, powstaje więcej nasion, większe są strąki i owoce. Również **wiele ziół i przypraw potrzebuje zapylania do wydania owoców** – kolendra, ziele angielskie, kardamon, papryka.

Produkty stosowane w kosmetyce – olej z orzechów makadamia, olej arganowy czy lawendowy, to znane składniki. Zawdzięczamy je właśnie zapylaczom.

Zboża i uprawy – gorczyca, rzepak, uprawa migdałów, kawy czy bawełny – wszystkie są zależne od zapylania.

Produkty pszczele – najlepiej znany jest oczywiście **miód**. Ale człowiek korzysta również z wosku, pyłku, pierzgi (zakonserwowanego przez pszczoły pyłku) czy **mleczka pszczelego**. Produkty te mają wiele właściwości korzystnych dla zdrowia.

Wybierając się na zakupy, sprawdź, jak wiele produktów w koszyku zawdzięczasz tym niewielkim owadom.

Każdy z nas chyba słyszał o zjawisku masowego wymierania pszczół. Co by się stało, gdyby wyginęły całkowicie? Globalny kryzys, żeby nie powiedzieć, apokalipsa? Albert Einstein twierdził, że jeśli wyginą pszczoły, ludzkości pozostaną 4 lata życia. Czy zjawisko masowego wymierania pszczół jest zatem naprawdę tak poważne?

W Polsce zarejestrowano do tej pory blisko 500 gatunków pszczół, jednak zarówno u nas, jak i na całym świecie najlepiej poznanym gatunkiem jest ***pszczoła miodna – Apis mellifera L.***

Dlaczego umierają pszczoły? Po pierwsze, **choroby**. Mogą je powodować różne organizmy i mikroorganizmy patogenne i pasożytnicze. Drobne pajęczaki są groźne nie tylko dla ludzi.

Zanieczyszczenia powietrza i niszczenie siedlisk m.in. przez niewydajne rolnictwo oraz **zmiany klimatu** zaburzające sezonowe zachowania pszczół to kolejne powody występowania zespołu zapaści kolonii pszczelej.

Eksperci od dawna podejrzewali, że pszczoły umierają przez **neonikotynoidowe środki ochrony roślin**, którymi spryskiwane są pola uprawne zarówno w Stanach Zjednoczonych, jak i w Europie od lat 80., w tym w Polsce. Wywierają one bezpośredni wpływ na zdrowie pszczół, ponieważ **zmniejszają ich odporność na choroby i pasożyty.**

Konsekwencje wyginięcia pszczół mogą być **tragiczne zarówno dla rolnictwa, gospodarki, środowiska, jak i dla żyjących na świecie ludzi.** Pszczoły są głównymi owadami zapylającymi. Bez naturalnego procesu zapylania około jedna trzecia roślin uprawnych musiałaby być zapylana w inny sposób, w przeciwnym razie produkcja żywności znacząco by zmalała, nawet o 75%. Bez zapylania z powierzchni ziemi **znikną niektóre gatunki roślin**, które stanowią pożywienie dla pewnych gatunków zwierząt, co w konsekwencji doprowadzi do ich wyginięcia. Wymieranie pszczół to **zjawisko globalne**, które zagraża całej cywilizacji. Powinno być ostrzeżeniem przed niekorzystnymi zmianami zachodzącymi w środowisku naturalnym, w które coraz intensywniej ingeruje człowiek.

Stowarzyszenie Lokalna Grupa Rybacka „7 Ryb"

Fundusze Europejskie Program Regionalny | Rzeczpospolita Polska | Samorząd Województwa Wielkopolskiego | Unia Europejska Europejski Fundusz Rozwoju Regionalnego

Artykuł współfinansowany przez Unię Europejską z Europejskiego Funduszu Rozwoju Regionalnego w ramach Wielkopolskiego Regionalnego Programu Operacyjnego na lata 2014-2020. Działanie 4.5 Ochrona przyrody, Poddziałanie 4.5.4 Edukacja ekologiczna w ramach projektu pn. *„W zgodzie z naturą - prowadzenie działań ekologicznych oraz budowa ścieżek edukacyjnych na terenie Gmin: Oborniki, Rogoźno, Skoki, Kiszkowo, Gołańcz, Margonin i Szamocin"*

REKLAMA

Cykl artykułów prasowych „CHROŃ ŚRODOWISKO – BĄDŹ EKO"

ODNAWIALNE ŹRÓDŁA ENERGII Z KORZYŚCIĄ DLA NAS I DLA ZIEMI

Pod skrótem OZE kryją się Odnawialne Źródła Energii, czyli takie, których wykorzystanie nie wiąże się z ich długotrwałym deficytem, gdyż odnawiają się w krótkim czasie. Odnawialne źródła energii (OZE) to naturalne, powtarzające się procesy przyrodnicze dostarczające energii będącej alternatywą dla tradycyjnych, pierwotnych i nieodnawialnych jej nośników – paliw kopalnych.

Zaliczamy do nich:
- energię wodną
- energię wiatru
- energię promieniowania słonecznego
- energię cieplną wnętrza Ziemi
- energię pochodzącą z biomasy

Cechą charakterystyczną, a zarazem jedną z największych zalet wszystkich odnawialnych źródeł energii jest fakt, że ich wykorzystanie nie wiąże się z długotrwałym deficytem. Ich zasoby podlegają stałemu uzupełnianiu w wyniku naturalnych procesów, co praktycznie czyni je niewyczerpalnymi. Odnawialne źródła energii można wykorzystać w mikroinstalacjach przydomowych.

Energia słoneczna jest najpowszechniejsza, można z niej skorzystać na dwa sposoby. Pierwszy to kolektory słoneczne, które zamieniają energię słońca na energię cieplną nośnika, np. wody, glikolu lub gazu. Kolektory wykorzystuje się do wspierania systemu grzewczego domu. Drugim rozwiązaniem jest instalacja paneli fotowoltaicznych, które przekształcają energię solarną w energię elektryczną, przez co możemy uniezależnić się energetycznie.

Energia wiatru wykorzystywana jest w przydomowych elektrowniach wiatrowych. W zależności od prędkości wiatru uzyskujemy określoną moc instalacji. W przypadku elektrowni wiatrowych duże znaczenie ma ich umiejscowienie. Minusem może być emitowanie przez turbiny wiatrowe charakterystycznego hałasu.

Energia geotermalna wiąże się z zainstalowaniem specjalnej pompy ciepła, która będzie pobierała energię z gruntu lub wód podziemnych. Pompy cieplne są najtańszym źródłem energii cieplnej, a ich niewielkie rozmiary sprawiają, że nie wpływają szpecąco na wygląd posesji. Użycie pomp cieplnych nie jest uzależnione od pogody i klimatu.

Biomasa i biogaz. Biomasa to specyficzna frakcja produktów, odpadów i pozostałości z produkcji rolnej, leśnej i powiązanych gałęzi przemysłu, która ulega biodegradacji. Do biomasy zaliczany jest również biogaz i ulegające biodegradacji odpady przemysłowe i komunalne. Osoby, które chcą czerpać energię ze spalania biomasy, muszą zaopatrzyć się w specjalny piec do tego przeznaczony. Nowoczesne piece są praktycznie bezobsługowe, posiadają automatyczne podajniki paliwa oraz funkcje czyszczenia i odpopielania.

Korzystanie z odnawialnych źródeł energii na potrzeby gospodarstwa domowego przynosi wiele korzyści. Pozwala na częściowe lub całkowite uniezależnienie się od dostaw prądu z elektrowni, a co za tym idzie - pozwala zaoszczędzić na rachunkach za prąd. Ponadto mikroinstalacje OZE są przyjazne dla środowiska, praktycznie nie emitują szkodliwych związków do atmosfery. Warto zainteresować się tymi rozwiązaniami i wdrożyć je w swoich gospodarstwach domowych.

Wykorzystanie OZE, odejście od paliw kopalnych, zarówno w naszych małych gospodarstwach domowych, jak i na skalę gospodarczą i przemysłową, staje się obecnie bardzo ważną kwestią globalną. O tym, że klimat się zmienia, wiedzą chyba wszyscy, ale wielu z nas bagatelizuje ten problem, twierdząc, że to nie jego sprawa.

Nadmierna eksploatacja zasobów i niszczenie środowiska naturalnego

A tymczasem w 2019 roku już 29 lipca na świecie wyczerpały się zasoby naturalne Ziemi (Dzień Długu Ekologicznego), które mogą odnowić się w danym roku - tak wynika z raportu Global Footprint Network, międzynarodowej organizacji, która monitoruje wykorzystywanie zasobów naturalnych naszej planety (tzw. śladu ekologicznego).
W 2019 roku **Dzień Długu Ekologicznego** przypadał najszybciej w historii – 29 lipca, co oznacza, że ludzkość wykorzystała obecnie zasoby przyrody 1,75 razy szybciej niż ekosystem może się regenerować. W 2018 roku był to 1 sierpnia. W 1993 roku dzień ten wypadł 21 października.
Według organizacji najgorzej jest w USA, gdzie wykorzystanie zasobów naturalnych nastąpiło w 2019 roku już 15 marca. Według Global Footprint Network, gdyby cała populacja wykorzystywała zasoby naturalne i produkowałaby odpady w takim tempie jak Stany Zjednoczone, ludzkość potrzebowałaby pięciu dodatkowych planet. Nie lepsza sytuacja jest w Polsce - my dług ekologiczny zaciągnęliśmy w 2019 roku już 15 maja. Natomiast Katar już 11 lutego, a Australia 31 marca.
Po raz pierwszy światowa konsumpcja przekroczyła dostępne zasoby naturalne Ziemi w 1970 roku, czyli 29 grudnia - 3 dni przed końcem roku. Od tego czasu dzień, w którym zaciągamy dług ekologiczny wobec Ziemi, przypada coraz wcześniej.
Szacuje się, że aby Dzień Długu Ekologicznego nadchodził dopiero 31 grudnia, konieczne jest zmniejszenie emisji gazów cieplarnianych, które stanowią 60 proc. światowego śladu ekologicznego. Zmniejszając ją o 50 proc., zyskalibyśmy 93 dni roku, dzięki czemu Dzień Długu Ekologicznego przypadałby w październiku. Kolejne 15 dni można by zyskać, zmniejszając o połowę konsumpcję białka pochodzenia zwierzęcego, a dodatkowe 10 dni – redukując o połowę marnotrawstwo żywności.

22 kwietnia obchodzimy Dzień Ziemi, znany też jako Światowy Dzień Ziemi lub Międzynarodowy Dzień Ziemi. Coroczne akcje prowadzone wiosną mają na celu promowanie postaw proekologicznych w społeczeństwie. Organizatorzy Dnia Ziemi chcą uświadomić społeczeństwu, jak kruchy jest ekosystem planety ludzi.

Stowarzyszenie Lokalna Grupa Rybacka „7 Ryb"

Turbiny wiatrowe

Rzeczpospolita Polska | Samorząd Województwa Wielkopolskiego | Unia Europejska Europejski Fundusz Rozwoju Regionalnego

…onalnego w ramach Wielkopolskiego Regionalnego Programu Operacyjnego na lata 2014-2020. Działanie 4.5 Ochrona przyrody, …dzenie działań ekologicznych oraz budowa ścieżek edukacyjnych na terenie Gmin: Oborniki, Rogoźno, Skoki, Kiszkowo, Gołańcz, Margonin i Szamocin"

CYKL ARTYKUŁÓW PRASOWYCH

CHROŃ ŚRODOWISKO – BĄDŹ EKO

JAK SEGREGOWAĆ???

Od 1 lipca 2017 działa w Polsce Jednolity System Segregacji Odpadów (JSSO). Główną jego zasadą jest to, że należy oddzielać surowce od odpadów, które nie nadają się do powtórnego przetworzenia.

5 czerwca obchodzimy Światowy Dzień Ochrony Środowiska, ustanowiony przez Zgromadzenie Ogólne Narodów Zjednoczonych na Konferencji Sztokholmskiej w 1972 roku.

Stowarzyszenie Lokalna Grupa Rybacka „7 Ryb"

Siedziba Stowarzyszenia Lokalna Grupa Rybacka „7 Ryb" – ul. Kolejowa 24, 62-100 Wągrowiec
nr tel. ☎ 67 2547 441, *strona internetowa www.7ryb.pl, e-mail stowarzyszenie7ryb@wp.pl*

3. Wydaliśmy również ulotki informacyjno – edukacyjne zrealizowane w ramach projektu pn." W zgodzie z naturą - prowadzenie działań ekologicznych oraz budowa ścieżek edukacyjnych na terenie Gmin: Oborniki, Rogoźno, Skoki, Kiszkowo, Gołańcz, Margonin i Szamocin". Ulotki współfinansowane były z Europejskiego Funduszu Rozwoju Regionalnego, w ramach Osi Priorytetowej 4: Środowisko, Działania 4.5. Ochrona przyrody, Poddziałania 4.5.4. Edukacja ekologiczna, w ramach Wielkopolskiego Regionalnego Programu Operacyjnego na lata 2014-2020. Umowa o dofinansowanie Projektu nr RPWP.04.05.04-30-0015/17-00 z dnia 16.10.2018 r.

Ulotki edukacyjne zostały rozdysponowane w gminach członkowskich oraz podczas konferencji

4. Stowarzyszenie Lokalna Rybacka "7 Ryb" nabrała film stanowiący materiał informacyjno – edukacyjny z działań objętych projektem pn. „W zgodzie z naturą - prowadzenie działań ekologicznych oraz budowa ścieżek edukacyjnych na terenie Gmin: Oborniki, Rogoźno, Skoki, Kiszkowo, Gołańcz, Margonin i Szamocin" oraz w tematyce edukacji ekologicznej objętej ścieżkami. Film, który obejrzeć można za pośrednictwem strony internetowej stowarzyszenia współfinansowany był z Europejskiego Funduszu Rozwoju Regionalnego, w ramach Osi Priorytetowej 4: Środowisko, Działania 4.5. Ochrona przyrody, Poddziałania

Siedziba Stowarzyszenia Lokalna Grupa Rybacka „7 Ryb" – ul. Kolejowa 24, 62-100 Wągrowiec
nr tel. ☎ 67 2547 441, *strona internetowa* *www.7ryb.pl, e-mail* *stowarzyszenie7ryb@wp.pl*

4.5.4. Edukacja ekologiczna, w ramach Wielkopolskiego Regionalnego Programu Operacyjnego na lata 2014-2020. Umowa o dofinansowanie Projektu nr RPWP.04.05.04-30-0015/17-00 z dnia 16.10.2018 r.

Film edukacyjny zaprezentujemy na końcu prezentacji.

5. Stowarzyszenie LGR „7Ryb" w dniu 1.08.2020 r. zorganizowało „Światowy Dzień Wody" na terenie Ścieżki Edukacyjnej „Woda i Ryby" w Potrzanowie nad Jeziorem Włókna, Gmina Skoki. Tego dnia pogoda dopisała, więc święto wody idealnie się wpasowało. Podczas wydarzenia zostały przedstawione i omówione informacje ze ścieżki edukacyjnej znajdujące się na tablicach edukacyjnych, na ich podstawie bazowały późniejsze konkursy, zabawy oraz warsztaty rodzinne. Na uczestników czekały nagrody, wiele atrakcji oraz dmuchana zjeżdżalnia.

Siedziba Stowarzyszenia Lokalna Grupa Rybacka „7 Ryb" – ul. Kolejowa 24, 62-100 Wągrowiec
nr tel. ☎ 67 2547 441, *strona internetowa www.7ryb.pl, e-mail stowarzyszenie7ryb@wp.pl*

6. Również w dniu 02.08.2020 r. zorganizowaliśmy „Dzień Ziemi" na terenie Ścieżki Edukacyjnej „Woda I Ryby" w Margoninie. Podczas wydarzenia gdzie omówiono informacje ze ścieżki edukacyjnej znajdujące się na tablicach edukacyjnych, na których podstawie bazowały późniejsze konkursy, zabawy oraz warsztaty rodzinne. Tego dnia dzieci razem z rodzicami chętnie oraz aktywnie brały udział w organizowanych przez animatorów zabawach, zajęciach plastycznych, które nawiązywały do tematu wydarzenia. Na uczestników czekały nagrody, wiele atrakcji, warsztaty „prezentacja modeli OZE" oraz dmuchana zjeżdżalnia.

7. W dniu 08.08.2020 r. na terenie Ścieżki Edukacyjnej „Życie biologiczne w jeziorach" znajdującej się w Rogoźnie, przy Ośrodku za Jeziorem, Stowarzyszenie Lokalna Grupa Rybacka „7 Ryb" zorganizowało „Dzień Akcji Klimatycznej". Wydarzenie rozpoczął wspólny spacer wzdłuż ścieżki edukacyjnej, gdzie omówiono informacje na podstawie których bazowały późniejsze konkursy, zabawy oraz warsztaty rodzinne. Na uczestników czekały nagrody, wiele atrakcji oraz dmuchana zjeżdżalnia. Dzieci razem z rodzicami chętnie oraz aktywnie brały udział w organizowanych przez animatorów zabawach, warsztatach „Chronię klimat" oraz zajęciach plastycznych.

Siedziba Stowarzyszenia Lokalna Grupa Rybacka „7 Ryb" – ul. Kolejowa 24, 62-100 Wągrowiec
nr tel. ☎ 67 2547 441, *strona internetowa* *www.7ryb.pl, e-mail* *stowarzyszenie7ryb@wp.pl*

8. W następnym dniu tj. 09.08.2020 r. Stowarzyszenie Lokalna Grupa Rybacka „7 Ryb" zorganizowało „Światowy Dzień Ochrony Środowiska" na terenie Ścieżki Edukacyjnej „Woda i Ryby" w Obornikach (Łazienki Obornickie). Wydarzenie rozpoczął wspólny spacer wzdłuż ścieżki edukacyjnej, gdzie omówiono informacje znajdujące się na tablicach edukacyjnych, na ich podstawie bazowały późniejsze konkursy, zabawy oraz warsztaty rodzinne. Na uczestników czekały nagrody, wiele atrakcji oraz dmuchana zjeżdżalnia. Dzieci razem z rodzicami chętnie oraz z zaangażowaniem brały udział w organizowanych przez animatorów zabawach, warsztatach „Segregacja odpadów- umiem segregować" i zajęciach plastycznych.

9. W kolejnym tygodniu w dniu 15.08.2020 r. Stowarzyszenie Lokalna Grupa Rybacka „7 Ryb" zorganizowało „Dzień Pszczoły" na terenie Ścieżki Edukacyjnej „Życie pszczół" w Szamocinie. Wydarzenie rozpoczął wspólny spacer wzdłuż ścieżki edukacyjnej, gdzie omówiono informacje znajdujące się na tablicach edukacyjnych, na ich podstawie bazowały późniejsze konkursy, zabawy oraz warsztaty rodzinne. Na uczestników czekały nagrody, wiele atrakcji oraz dmuchana zjeżdżalnia. Dzieci razem z rodzicami chętnie i aktywnie brały udział w organizowanych przez animatorów zabawach, warsztatach „Budujemy ule" oraz zajęciach plastycznych.

Siedziba Stowarzyszenia Lokalna Grupa Rybacka „7 Ryb" – ul. Kolejowa 24, 62-100 Wągrowiec
nr tel. ☎ 67 2547 441, *strona internetowa* *www.7ryb.pl, e-mail* *stowarzyszenie7ryb@wp.pl*

10. Następną konferencją, którą zorganizowało Stowarzyszenia była konferencja pt. „Światowy Dzień Drzewa”, która odbyła się w dniu 23.08.2020 r. na terenie Ścieżki Edukacyjnej „Dendrologia” w Łagiewnikach Kościelnych, Gmina Kiszkowo. Wydarzenie rozpoczął wspólny spacer wzdłuż ścieżki edukacyjnej, gdzie omówiono informacje znajdujące się na tablicach edukacyjnych, na ich podstawie bazowały późniejsze konkursy, zabawy oraz warsztaty rodzinne. Na uczestników czekały nagrody, wiele atrakcji oraz dmuchana zjeżdżalnia. Dzieci razem z rodzicami chętnie oraz aktywnie brały udział w organizowanych przez animatorów zabawach, warsztatach „Znam drzewo od pnia po koronę” oraz zajęciach plastycznych.

11. Ostatnią imprezą, którą zorganizowaliśmy o podobnej tematyce była konferencja, która odbyła się w dniu 29.08.2020 r. pt. „Dzień RYBY” na terenie Ścieżki Edukacyjnej „Woda i Ryby” w Gminie Gołańcz. Podczas wydarzenia zostały przedstawione i omówione informacje ze ścieżki edukacyjnej znajdujące się na tablicach edukacyjnych, na ich podstawie bazowały późniejsze konkursy, zabawy oraz warsztaty rodzinne. Na uczestników czekały nagrody, wiele atrakcji oraz dmuchana zjeżdżalnia. Dzieci razem z rodzicami chętnie oraz z zaangażowaniem brały udział w organizowanych przez animatorów zabawach, warsztatach „Chrońmy środowisko wodne” oraz zajęciach plastycznych.

Siedziba Stowarzyszenia Lokalna Grupa Rybacka „7 Ryb” – ul. Kolejowa 24, 62-100 Wągrowiec
nr tel. ☎ 67 2547 441, *strona internetowa* *www.7ryb.pl, e-mail* *stowarzyszenie7ryb@wp.pl*

Wszystkie konferencję organizowane były w ramach projektu pn.„ W Zgodzie z naturą- prowadzenie działań ekologicznych oraz budowa ścieżek edukacyjnych na terenie Gmin: Oborniki, Rogoźno, Skoki, Kiszkowo, Gołańcz, Margonin i Szamocin" dofinansowanego ze środków Wielkopolskiego Regionalnego Programu Operacyjnego 2014-2020, działanie 4.5 Ochrona przyrody, Poddziałanie 4.5.4 Edukacja ekologiczna.

Każda z imprez została przeprowadzona przez firmę AmerEvent z Inowrocławia. Firma została wyłoniona w drodze zapytania ofertowego- konkurencyjnego wyboru wykonawców.

IX. INNE

1. W 2020 roku ukończyliśmy budowę 7 ścieżek edukacyjnych realizowanych w ramach projektu pn. „W zgodzie z naturą – prowadzenie działań ekologicznych oraz budowa ścieżek edukacyjnych na terenie Gmin: Oborniki, Rogoźno, Skoki, Kiszkowo, Gołańcz, Margonin i Szamocin" współfinansowany jest z Europejskiego Funduszu Rozwoju Regionalnego w ramach Osi Priorytetowej 4: Środowisko, Działanie 4.5. Ochrona przyrody, Poddziałanie 4.5.4. Edukacja ekologiczna, Wielkopolskiego Regionalnego Programu Operacyjnego na lata 2014 – 2020, umowa o dofinansowanie Projektu nr RPWP.04.05.04-30-0015/17-00 z dnia 16.10.2018. O efektach projektu i dalszych planach związanych z działaniami miękkimi można dowiedzieć się z artykułu i filmu realizowanych przez Urząd Marszałkowski Województwa Wielkopolskiego w ramach Biuletynu pt. Nasz Region ROZWIJA SIĘ Z EUROPĄ WRPO 2014+, a który dostępny jest na stronie internetowej Stowarzyszenia.

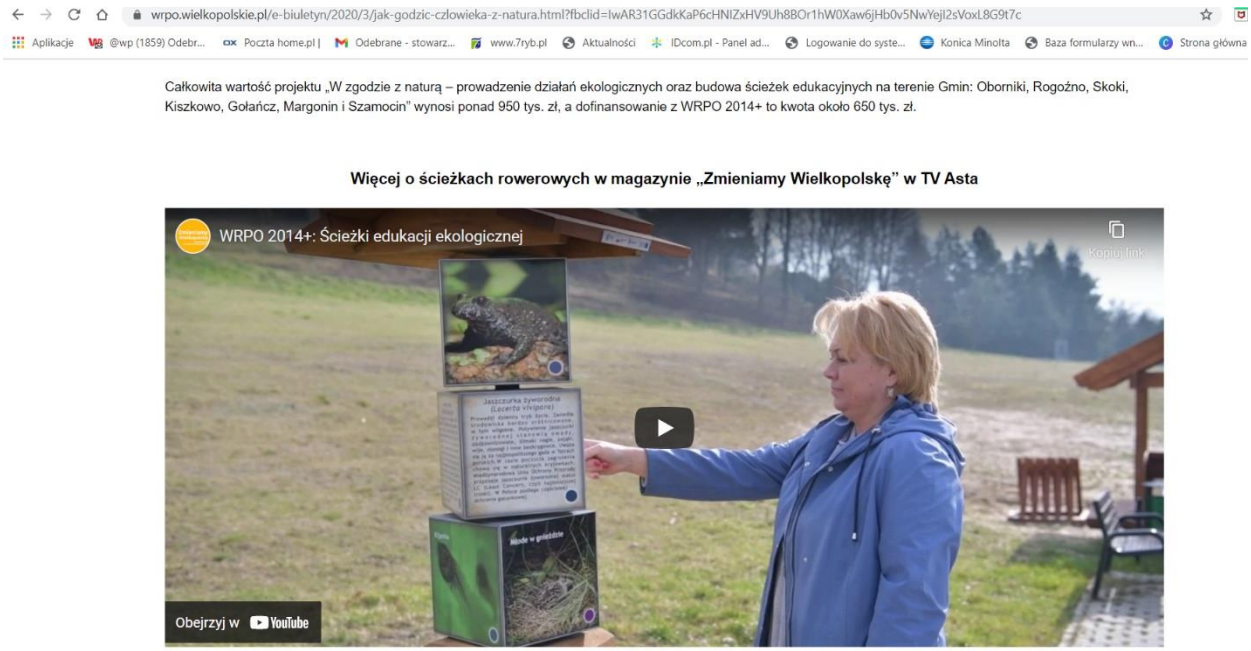

Siedziba Stowarzyszenia Lokalna Grupa Rybacka „7 Ryb" – ul. Kolejowa 24, 62-100 Wągrowiec
nr tel. ☎ 67 2547 441, *strona internetowa www.7ryb.pl, e-mail stowarzyszenie7ryb@wp.pl*

2. Beneficjent Stowarzyszenia LGR „7Ryb" Klub Żeglarski Kotwica zorganizowało w dniu 3-4.10.2020 roku imprezę integracyjną pt. "Regaty w klasie OMEGA", która współfinansowana była ze środków Programu Operacyjnego Rybactwo i Morze 2014 – 2020. Najpierw odbyły się Regaty optimist Masters w których wystartowało 11 zawodników w wieku od 25 lat - 75 lat. Następnie tradycyjna parada Łodzi po jeziorze Rogozińskim wystartowała po godzinie 19, pięknie przystrojone łodzie płynęły wokół jeziora aby powrócić do klubu na ognisko. Około godziny 22 w niebo wystrzelone zostały tradycyjnie fajerwerki, oraz spływ kajakowy Rzeką Małą Wełną, który odbył się w dniu 10.10.2020r.

Plakaty promujące wydarzenia

Siedziba Stowarzyszenia Lokalna Grupa Rybacka „7 Ryb" – ul. Kolejowa 24, 62-100 Wągrowiec
nr tel. ☎ 67 2547 441, *strona internetowa* *www.7ryb.pl, e-mail* *stowarzyszenie7ryb@wp.pl*